Von Turm zu Turm

Kirchenzeitung

Evangelisch-lutherische
Gesamtkirchengemeinde
Osterode am Harz

neuer Gottesdienstkalender in der Mitte Seite 20 - 21

Siehe, ich mache alles neu!
... lebendige Kirche

Nº41

Mitte Februar bis Mitte Mai 2026

Lasfelde, Lerbach, Kreuzkirche, St. Marien, St. Jacobi, Zum Guten Hirten
St. Aegidien mit Riefensbeek-Kamschlacken und Uehrde

Inhalt

2 Turmgedanken
3 Angedacht - Landesbischof Ralf Meister zur Jahreslosung

4-5 ***Siehe, ich mache alles neu! … lebendige Kirche*** So lebendig ist unsere Gesamtkirchengemeinde Osterode

6-9 Veranstaltungen und mehr Mitte Februar - Mitte Mai
12 Kirchenmusik
13 Osteroder Chöre
Lieder für die Seele
Tankma(h)lzeit
Weltgebetstag

Evangelisch in Osterode

14 Die neue Vikarin Johanna Eggers
Popkantor André Wenauer

… lebendige Kirche - das war die
15 Vesperkirche 2026

KiTa - Kinder - Konfis - Jugend
16 Konfirmation
17 Kinder- und Jugendgruppen
Waldfrühling

20-21 Gottesdienst-Kalender NEU

Gemeindeseiten
22-23 Lasfelde
24-25 Lerbach
26-27 Kreuzkirche
28-29 St. Marien
30-31 St. Aegidien
32 Uehrde und Riefensbeek-Kamschlacken
33 Zum Guten Hirten
34-35 St. Jacobi

Evangelisch in Osterode
36 Brot für die Welt
Würdigung Bodo Eickmann
37 Kirchliche Vertreter in Hannover
Vor uns das neue Jahrzehnt - Kirchenzeitung VTzT
39 Freud und Leid
40 Kontakte in Kirche und Diakonie

Titelbild: Mareike Spillner

Liebe Leserinnen und Leser,

"Siehe, ich mache alles neu" (Offb 21,5): Ist das nicht eine schöne und in diesen Zeiten auch tröstliche Jahreslosung? Sie stimmt uns auch hoffnungsfroh auf das ein, was kommen wird - zum Zeitpunkt der Erstellung dieser Turmgedanken liegt noch eine dicke Schneeschicht, aber schon in einem Monat wird das zaghafte Erscheinen der ersten Frühblüher uns daran erinnern, dass der Frühling vor der Tür steht.
Auch in unserer Gesamtkirchengemeinde gibt es sehr viel Neues und Aufregendes - kurzum, Dinge, auf die wir uns freuen können!
Fangen Sie ruhig an mit den ***Gedanken zur Jahreslosung*** von unserem Landesbischof Ralf Meister ***auf S. 3***.
Beispiele für unsere sehr lebendige Kirche zeigen wir ***auf den Seiten 4 und 5*** - lassen Sie sich gern inspirieren und mitreißen! Hier wird deutlich, wie vielfältig unser Gemeindeleben ist und wie sehr auch alle Altersgruppen Berücksichtigung finden.
Wie üblich finden Sie dann auch auf den ***Veranstaltungsseiten (S. 6-9)*** und dem ***neuen Gottesdienstkalender (S. 20-21)*** alle Informationen zu wichtigen Terminen, auch und vor allem zu den ***Ostergottesdiensten***.

"Siehe, ich mache alles neu": Dafür stehen auch die jungen Menschen in unserer Gemeinde, seien es die ***Konfirmanden***, deren Namen Sie auf ***S. 16*** erfahren können, oder die ***Einladung zur Kinderfreizeit "Waldfrühling"*** sowie zu weiteren Gruppen für Kinder ***(S. 17)***.

Es gibt weitere schöne Neuerungen: Wir bekommen wieder ***eine Vikarin! Johanna Eggers*** stellt sich auf ***S. 14*** vor. Und was macht eigentlich ein ***Popkantor?*** André Wenauer erklärt es auf derselben Seite.

Ausdrücklich hinweisen möchte ich noch auf ein ***neues Angebot***, das es so in dieser Form noch nicht gegeben hat: Beim neuen ***Themenabend-Format "Was Menschen bewegt"*** soll stets ein Oberthema als Gesprächsanlass dienen, um miteinander Gedanken, Ideen und Anmerkungen auszutauschen. Der Themenabend soll Begegnungen ermöglichen und dazu einladen, ein Thema aus verschiedenen Blickwinkeln zu betrachten – erstmalig am ***Donnerstag, 12. März um 19.00 Uhr*** im Kirchenzentrum am Schloßplatz mit dem Thema ***"Warum Krimis – Was bewegt uns dabei?"*** Nicht nur Krimi-Fans sind herzlich eingeladen!
Eine ebenso herzliche Einladung gilt für den ***Weltgebetstag*** am 6. März – genauere Informationen finden Sie auf ***S. 13.***
Auf den ***Seiten 22-35*** folgen in bewährter Form die Nachrichten aus den Gemeinden. Hier gibt es soviel Schönes und Interessantes zu entdecken, dass ich nur sagen kann: Sehen bzw. lesen Sie selbst!

"Siehe, ich mache alles neu": Ich wünsche Ihnen einen in jeder Hinsicht erhellenden und inspirierenden Frühling.

Martina Dörr

Herausgeber:

Die ev. luth. Gesamtkirchengemeinde Osterode am Harz
Finanzierung: **Die Zeitung wird aus Haushaltsmitteln der Gesamtkirchengemeinde, Anzeigen, Kollekten und Spenden finanziert.**
Spenden bitte an: Ev.-luth. Kirchenkreisverband Harzer Land und Leine-Solling, **Sparkasse Osterode**
IBAN DE 76 2635 1015 0004 023 958
BIC NOLADE 21 HZB
Vermerk:
Kirchenzeitung Osterode

Anzeigenmarketing:
Stefan Krippendorff
s.krippendorff@t-online.de

Redaktionsschluss:
Freitag, 10. April 2026
Termine bitte bis zum 27. März 2026 ankündigen.
uta.herrmann@kupferhammer.de

Redaktion:
Schriftleitung - Team
Sascha Joseph Barth, Pastor
Gisela Decker-Lilienkamp
Christa Dobroschke (Layout)
Martina Dörr
Johanna Friedlein
Elsbeth Groh
Uta Herrmann
Peter Hugk
Marianne Koch
Stefanie Pühn
Sylvia Rosenfeld
Monika Schönfelder-Jung
Wilfried Schröter

Auflage: **7 650 Exemplare zur kostenlosen Verteilung**
Erscheinungsweise:
Vierteljährlich

Druck:
Druckerei Krösing Media, Osterode auf chlorfrei gebleichtem Papier

Zum 12. Mai 2026 erscheint die Sommerausgabe

Neu sehen

Gedanken zur Jahreslosung 2026 von Landesbischof Ralf Meister

Foto: Jens Schulze

Kleinen Kindern beim Staunen zuzusehen - ein wunderbares Geschenk.
Ihr Blick auf die Welt:
Mit wachen Augen, ungetrübt von Gewohnheit oder Müdigkeit, saugen sie die Überfülle der Eindrücke auf. Jeder Stein ein Schatz, jeder Lichtschein ein Abenteuer.
Sie sehen nicht, sie entdecken.

Vielleicht berührt mich diese Beobachtung so tief, weil sie uns an etwas erinnert, das wir selbst auch einmal konnten: voller Neugier die Welt mit hoffnungsvollen Augen zu sehen. Am Jahresanfang, wenn der Kalender umspringt und wir ins neue Jahr blicken, bekommen wir für ein paar Stunden eine Ahnung davon zurück. Der 1. Januar unterscheidet sich zwar kaum vom 31. Dezember, dieselben Menschen, dasselbe Wetter, die gleiche Welt. Und dennoch fühlt sich dieser Übergang in irgendeiner Weise bedeutsam an. Rückblick und Ausblick berühren sich, Vergangenheit und Zukunft fließen ineinander.
In diesen Augenblick fällt ein Satz aus der Offenbarung des Johannes:
„***Siehe, ich mache alles neu.“*** (Offenbarung 21,5)

Große Worte. Vielleicht zu groß für unsere erschöpfte Zeit. Kein sanftes Trostwort, sondern ein radikaler Einspruch. Gesprochen in eine Welt, die sich im Zerfall befindet. Johannes sieht keine ideale Zukunft – sondern eine Gegenwart voller Erschütterung. Doch mitten in diesem Zusammenbruch hört er Gottes Stimme.
„Siehe, ich mache alles neu.“

Was hier als „neu“ angekündigt wird, ist kein schrittweises Update des Bestehenden, keine frisierte Variante des Alten. Es ist ein Bruch.
Ein neuer Blick. Ein Ruf ins Licht.

Vielleicht liegt darin auch das Wechselspiel des Jahreswechsels: Öffnen wir uns für die Möglichkeit der Veränderung?

Gottes Wort schafft Wirklichkeit durch einen neuen, veränderten Blick. Wir kennen es und sehen es nun wie zum ersten Mal. Alles ist schon da – und wartet darauf anders gesehen zu werden.

Kinder leben ganz im Augenblick. Sie kennen noch keine klare Trennung von Gestern, Heute und Morgen. Für sie ist vieles neu – weil sie der Gegenwart mit offenem Staunen begegnen.
Als Erwachsene leben wir zwischen dem, was schon sichtbar wird, und dem, was noch aussteht. Diese Spannung ist der Raum unseres Glaubens – in dem wir, inspiriert vom Staunen der Kinder, neu sehen lernen und mit Zuversicht und Hoffnung ins neue Jahr gehen können.

Ihr Ralf Meister
Landesbischof der Evangelisch-lutherischen Landeskirche Hannovers

Der Projektchor „Evangelisch in Osterode“

Die Idee zu einem Projektchor ist beim lebendigen Advent 2024 in Lasfelde entstanden. Am 23. Mai 2025 startete unser Projektchor mit rund 20 Frauen. Unter der Leitung der Organistin Andrea Deppe studierten wir vier Gesangsstücke in acht Chorproben ein und haben unsere Lieder beim Sommergottesdienst 2025 in der St. Simon und Judas Kirche in Lasfelde präsentiert. Am 7. November diesen Jahres ging es in die 2. Runde. Insgesamt 19 Frauen trafen sich erneut im Gemeindehaus Lasfelde, um an acht Abenden Weihnachtslieder einzustudieren. Wieder stand hierbei das Motto Spaß und Freude am Singen im Vordergrund. Am 4. Advent, haben wir erneut das musikalische Rahmenprogramm des Adventsgottesdienstes in Lasfelde mitgestaltet. Auch im Sommer 2026 soll es weitergehen mit unserem Projektchor. Für Alle, die Freude und Spaß am Singen haben und gerne teilnehmen

möchten, gibt es ab Mai 2026 Auskunft im Evangelischen Gemeindebüro Osterode. Wir freuen uns ebenfalls über die Teilnahme von männlichen Mitstreitern sehr, die den Chor klanglich und stimmhaft bereichern würden.

Sylvia Rosenfeld

Posaunenchor der Kreuzkirchengemeinde

Der Posaunenchor Kreuzkirche unterstützt die Gemeindearbeit in Osterode seit seiner Gründung im Jahre 1966. Unser Ensemble besteht zurzeit aus 14 Bläserinnen und Bläsern mit den Instrumenten Trompete, Horn, Posaune und Tuba.
Wir haben einen starken Bezug zu geistlicher Vokalmusik, sind aber auch sehr aktiv in freier Bläsermusik und weltlicher Literatur.
Musikalisch bewegen wir uns von der Renaissance über Barock und Romantik bis zu neuen Kompositionen (z.B. mit Pop und Swing Charakter), die vielfach auch für Posaunenchöre geschrieben wurden.
Ständig versuchen wir uns bläserisch fortzubilden, pflegen dazu eine intensive Probenarbeit. Freude und Spaß beim Lernen und ein herzliches Lachen, auch wenn es mal nicht so klappt wie gewünscht, sind wichtige „Zutaten“ bei unseren Aktionen.
Gottesdienste, geistliche Konzerte, Auftritte bei städtischen Veranstaltungen und Ständchen in diversem Umfeld, insbesondere in der Advents- und Weihnachtszeit, stehen auf unserer Einsatzliste.
Auch an überregionalen Veranstaltungen wie Kirchen- und Bläsertagen beteiligen wir uns.
Wir freuen uns über interessierte Blechbläser und Bläserinnen, helfen gern bei einem Wiedereinstieg in die Posaunenchorarbeit oder einem Neubeginn.
Die Proben finden mittwochs, 20.00 Uhr im Gemeindehaus der Kreuzkirche statt.
Vorschau: Notieren Sie sich schon unser ***Jubiläumswochenende am 27. und 28. Juni 2026***, dann wird unser ***Posaunenchor 60 Jahre*** und das wollen wir u.a. mit einem Konzert und einem Festgottesdienst feiern. Weiteres in der nächsten Ausgabe hier im „Von Turm zu Turm“.

Dr. Gerhard Lilienkamp

Themenreihe: „Was Menschen bewegt“

Aus der Ankündigung wird Realität! Start ist am ***Donnerstag, 12.3. um 19.00 Uhr*** mit dem Thema „Warum Krimis?“ im Kirchenzentrum Am Schloßplatz. Seien Sie dabei mit Theda Morgenstern und Cordula Handt, Seite 7

Themenfrühstück

Wir drei Sekretärinnen aus dem ev. Gemeindebüro Osterode (s. Rückseite) haben im Januar das erste Themenfrühstück durchgeführt: Alle Beteiligten hatten einen geselligen und informativen Vormittag!
Wir haben auch schon einen zweiten Termin: Am ***Samstag, den 9. Mai*** werden wir diesmal im Gemeindehaus von Lasfelde (Paul-Schneider-Haus) von 9.30 Uhr – 11.30 Uhr ein Frühstück anbieten. Dr. Viola Sporleder-Geb wird uns über „Meinungsfreiheit“ informieren und mit uns darüber ins Gespräch kommen. Sie ist Professorin für Verfassungs- und Verwaltungsrecht an der Hochschule Nordhausen.
Einladung an alle Interessierten! Kostenbeitrag 5,00 € für das Frühstück, Anmeldungen bis 5. Mai bitte ans ev. Gemeindebüro (s. Rückseite)

Stefanie Pühn mit Bettina Haberer und Kornelia Koch

Fotos: congerdesign auf Pixabay, Christa Dobroschke, Projektchor: privat

Jugend unterwegs am Steinhuder Meer

Auf der Konfer-Freizeit im Sommer hat man richtig gemerkt, wie lebendig und vielseitig Kirche sein kann. Die Kids hatten viel Spaß egal ob beim Spielen, in Workshops oder spontanen Aktionen. Durch die vielen gemeinsamen Erlebnisse und die offenen Gespräche ist die Gruppe richtig zusammengewachsen und man hat gemerkt, dass sich alle wohl und aufgenommen fühlen. Auch das Team der Ehrenamtlichen und Hauptamtlichen hat super miteinander funktioniert. Jeder hat seinen Teil beigetragen, und durch die entspannte, humorvolle Stimmung konnte man schnell merken, dass alle an einem Strang ziehen. Das hat die ganze Freizeit noch angenehmer gemacht.

Kirche war in vielen Momenten spürbar: in den Andachten, in der Musik, in den Gesprächen über Glauben und Leben aber auch einfach in der Art, wie wir miteinander Zeit verbracht haben. Nicht steif oder „klassisch", sondern echt, modern und nah dran an dem, was die Jugendlichen beschäftigt. So wurde Kirche für viele greifbar und lebendig.

Philipp Ohse, Bufdi

Vom Strumpfband bis zum Handy – Seniorennachmittag im Wandel der Zeit

Als ich die Angebote für Seniorinnen und Senioren der evangelischen Gemeinden in Osterode vor einigen Jahren kennenlernte, gab es mehrere, eher kleine Gemeindenachmittage in den einzelnen (Orts-) Gemeinden. Dann kam der Zusammenschluss zur Gesamtkirchengemeinde. Inzwischen gibt es das Angebot in Lasfelde und das im Zentrum der Stadt am Schloßplatz. Hier kommen Menschen aus den verschiedensten Stadtteilen einmal im Monat zusammen. Es ist superschön, dass wir zurzeit immer so etwa 25 Personen sind. Die Themen sind wechselweise mal eher informativ, mal auch eher fröhlich orientiert – aber immer wird viel Wert daraufgelegt, dass alle erzählen können aus ihrem Leben und von ihren Erfahrungen. Keiner hat feste Plätze, so dass auch Menschen, die neu dazukommen, leichter Anschluss finden.

In der Adventszeit war eine Gruppe Jugendlicher im Rahmen ihres Konfirmandenunterrichts beim Seniorennachmittag. Vor einem Jahr waren schon einmal einige da, um ein wenig an Handys zu schulen, diesmal verglichen wir Advent und Weihnachten früher und heute. Natürlich fiel auf, dass vieles ähnlich war.

Aber gestaunt haben die jungen Leute denn doch, als sie von den 50 Pfennigen hörten, mit denen man sich ein Eis kaufen konnte, davon, dass an jedem Adventssonntag ein Gedicht aufgesagt werden musste oder der Adventskranz selbst von eigener Hand gebunden wurde. Sie erfuhren von der Puppe mit Porzellanhänden und –kopf, deren Haut aus Leder war und vom „bunten Teller" mit Süßigkeiten, Früchten und Nüssen. Der Clou war allerdings die Erzählung vom Strumpfband eines älteren Mannes. Ein Junge meinte: „Es war mir ganz neu, dass man früher Strümpfe zu Weihnachten bekam", ein anderer ergänzte: „ … und dass man dafür einen Gürtel brauchte, an dem sie festgemacht wurden und Männer auch Badeanzüge getragen haben." Einige Jugendliche bedankten sich ausdrücklich für den schönen Nachmittag.

Ganz besonders an diesem diakonischen Angebot der Kirchengemeinde in Osterode ist auch, dass der Kuchen schon immer und immer noch selbst gebacken wurde und wird. Die Sorge, wie das wohl zu schaffen wäre, wenn wir immer mehr Leute werden, erwies sich als gänzlich unbegründet, es bringen so viele Leute Kuchen mit, dass es jedes Mal eine üppige, bunte Auswahl gibt, wo für jeden was dabei ist. Der Dank aller ist denen, die die Tische jedes Mal schön herrichten und denen, die Kuchen backen, sehr sicher.

Sie waren noch nicht dabei? Zwischen Strumpfband und Handy findet sich gewiss auch etwas für Sie! ***Kommen Sie gern einfach mal vorbei.***

Am ***26. Februar*** geht's um Handarbeiten und Handgemachtes, am ***26. März*** unterhalten wir uns über den Wandel in der Bestattungskultur. Am ***30. April*** schauen wir mal, ob wir einen Hexentanzplatz zustande bringen und am ***28. Mai*** erwarten wir einen Gast.

Ich freue mich auf Sie.

Ihre Superintendentin Ulrike Schimmelpfeng

Fotos: Iris Fahnkow, Ulrike Schimmelpfeng

Einladung zu den Veranstaltungen der Gesamtkirchengemeinde

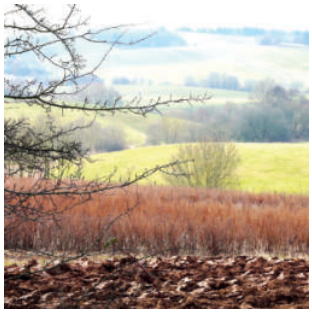

… im Februar

Sonntag, 15. Februar
15.00 Uhr, Nicolaikirche Herzberg
Kaffeemusik mit Musikern aus der Region, Leitung Jörg Ehrenfeuchter

Mittwoch, 18. Februar
18.00 Uhr, St. Aegidien
Gottesdienst mit AM zum Aschermittwoch mit Pastor Sascha Barth

Donnerstag, 19. Februar
12.00 Uhr, Gemeindehaus der Kreuzkirche
„Gemeinsam schmeckt es besser", das Mittagessen der Kreuzkirche
Anmeldung bitte bis zum 17. Februar, 12.00 Uhr im EGO

Donnerstag, 19. Februar, 19. März, 16. April, 21. Mai
14.30 – 16.30 Uhr, Gemeindesaal St. Aegidien, Aegidienstr. 4
Trauercafé – offen für alle – veranstaltet vom Hospizverein Osterode e. V.

Donnerstag, 26. Februar
15.00 Uhr, St. Jacobi, Gemeindesaal
Seniorennachmittag mit dem Thema:
Handgemacht: vom Drechseln und Sticken, Stricken, Klöppeln und Tischlern
mit Sn. U. Schimmelpfeng Seite 5 Bringen Sie gern ein Werkstück mit.

Donnerstag, 26. Februar
19.00 Uhr, Kirchenzentrum Schloßplatz
Tank-Ma(h)l-Zeit mit Gesprächen beim Abendessen und Input zum Thema „Wunderbar!", Seite 13
Anmeldungen müssen nicht sein, helfen aber beim Organisieren andrea.brinkmann@evlka.de Tel. 05522 - 124410

… im März

Sonntag, 1. März bis Ostern
10.00 - 18.00 Uhr, täglich geöffneter Kirchgarten von St. Marien
Meditationsstationen in der Passionszeit, Seite 28

Freitag, 6., 13. und 20. März
17.30 Uhr, St. Marien
„Andachten der Stille“ in der Passionszeit, Seite 28

Freitag, 6. März
18.00 Uhr in St. Johannes, Johannisvorstadt 25, anschließend gemeinsames Essen
Ökumenischer Weltgebetstagsgottesdienst, Seite 13

Ein Gebet wandert über 24 Stunden lang um den Erdball und verbindet Frauen, Männer, Kinder und Jugendliche in mehr als 150 Ländern der Welt miteinander!
Die Gebetsordnung haben Frauen aus Nigeria vorbereitet.

Samstag, 7. März
17.00 Uhr, St. Aegidien Marktkirche
Konzertandacht mit dem Duo „Sing Your Soul“:
Accordeon, Accordeon – Die bewegte Geschichte des Instruments des Jahres 2026
Ulrich Lehna (Klarinette) und Meike Salzmann (Akkordeon), Lk. Koch, Eintritt frei, Seite 31

Mittwoch, 11. März, 8. April, 13. Mai
ab 14.00 Uhr im Gemeindesaal St. Aegidien, Aegidienstraße 4
Selbsthilfegruppe „Frauen nach Krebs“ – auch für Männer
Kontakt über Andrea Wachsmuth, Tel. 8 36 56

Donnerstag, 12. März.
19.00 Uhr, Kirchenzentrum am Schloßplatz
„Was Menschen bewegt“ – ein Themenabend: „Warum Krimis – was bewegt uns dabei?“
Entspannung – Reiz, Kniffelei – Identifikation, Gerechtigkeit – Empörung => was ist es eigentlich?
mit Theda Morgenstern und Cordula Handt

Sonntag, 15. März
18.00 Uhr, Kirche Lerbach
Gottesdienst am Tag der Posaunenchöre
mit dem Kreis-Posaunenchor Harzer Land, Leitung: Andreas Bücher

Donnerstag, 19. März
16.30 Uhr bis 18.30 Uhr, Gemeindehaus der Kreuzkirche, Erfurter Weg 1
Stadtteiltreffen "Frühlingstreff für alle Menschen im Stadtteil Röddenberg "
mit Suppen, Getränken, Angeboten für Kinder, Seite 27

Samstag, 21. März
18.00 Uhr, St. Marien
Lesung zum Welttag der Poesie, Seite 28

Donnerstag, 26. März
15.00 Uhr, Kirchenzentrum am Schloßplatz
Seniorennachmittag mit dem Thema: Vom Wandel der Bestattungskultur
mit Sn. U. Schimmelpfeng

… im April

GOTTESDIENSTE IN DER OSTERZEIT

Palmsonntag, 29. März
10.00 Uhr Gottesdienst in St. Aegidien, Sn. Schimmelpfeng

Gründonnerstag, 2. April
18.00 Uhr Gottesdienst mit Abendmahl in St. Marien, P. Barth
19.00 Uhr Gottesdienst mit Tischabendmahl in Lasfelde, P. i.R. Wulkop

Karfreitag, 3. April
10.00 Uhr Gottesdienst mit Abendmahl, St. Aegidien, P. Barth

Karsamstag, 4. April
21.00 Uhr Ökumenische Lichterfeier auf dem Osteroder Friedhof
anschließend Prozessionen zu St. Johannes und St. Aegidien
ca. 21.30 Uhr Osternachtgottesdienst in St. Aegidien (ab 21.20 Uhr geöffnet), P. Barth

FESTGOTTESDIENSTE

Ostersonntag, 5. April
5.45 Uhr Osternachtgottesdienst in Lasfelde, P. i.R. Wulkop
10.00 Uhr Festgottesdienst mit Abendmahl in St. Jacobi, S.i.R. Keil
11.00 Uhr Festgottesdienst mit Abendmahl in Lerbach, Präd. Scheerschmidt
11.30 Uhr Festgottesdienst in Uehrde, P. i.R. Wulkop
11.30 Uhr Festgottesdienst in Riefensbeek-Kamschlacken, Sn. Schimmelpfeng
18.00 Uhr Festgottesdienst in St. Marien, S.i.R. Keil

Ostermontag, 6. April
11.00 Uhr Familien-Gottesdienst in der Kreuzkirche, P. Barth
18.00 Uhr Gottesdienst in der Kirche Zum Guten Hirten, Lektorin Koch

Sonntag, 5. April
17.00 Uhr, Nikolaikirche, Herzberg
Orgelkonzert zu Ostern
Kirchenkreiskantor Jörg Ehrenfeuchter, Seite 12

Freitag, 10. April
19.00 Uhr, St. Jacobi (ggf. im Kirchenzentrum) Seite 13
„Lieder für die Seele“ Anmeldung unter 05522-124410 (AB) o. andrea.brinkmann@evlka.de

Montag, 13. April
19.00 Uhr, Kirchenzentrum, Schloßplatz
Der "Treffpunkt für Pflegende und begleitende Angehörige" …
… eine Gelegenheit, um miteinander ins Gespräch zu kommen. Das, was begleitende und pflegende Familienangehörige beschäftigt, kann hier geteilt werden.
verantwortlich: Ute Rokahr u. Katrin Heinig, Senioren- u. Pflegestützpunkt (LK Göttingen)

Sonntag, 19. April
17.00 Uhr, St. Jacobi
Oratorienkonzert mit Anton Bruckner, Messe D-Moll und Tedeum, Seite 12

Donnerstag, 30. April
15.00 Uhr, Kirchenzentrum am Schloßplatz
Seniorennachmittag mit dem Thema: Hexentanzplatz
mit Sn. U. Schimmelpfeng

… im Mai

Samstag, 2. Mai
17.00 Uhr, St. Marien
Kammermusikkonzert der Musikgemeinde und dem Pygmalion-Duo für Flöte und Gitarre, Leitung Jörg Ehrenfeuchter, Seite 12

Samstag, 9. Mai
9.30 – 11.30 Uhr, Paul-Schneider-Haus in Lasfelde,
Themenfrühstück: leckeres Frühstück mit dem Thema „Meinungsfreiheit", Seite 4

Samstag, 9. Mai
19.00 Uhr, Marktkirche St. Aegidien
Konzert: Canzonetta-Kammerchor Leipzig „Nordische Lichter"
skandinavische und baltische Chormusik, Ltg. Gudrun Hartmann, Seite 30

Sonntag, 10. Mai
17.00 Uhr, Nikolaikirche, Herzberg
Orgelkonzert

Donnerstag, 14. Mai
11.30 Uhr, Himmelfahrt auf Gut Uehrde
Anschließend Essen, Trinken und ins Gespräch kommen, Seite 32

Samstag, 16. Mai
17.00 Uhr, St. Jacobi
Kinder- und Jugendmusical „London Dreams"
Jugendchor Herzberg/Osterode/ Kammermusikalische Besetzung des Göttinger Festspielorchesters,
Leitung Jörg Ehrenfeuchter, Seite 12

Donnerstag, 21. Mai
14.30 – 16.30 Uhr, Gemeindesaal St. Aegidien, Aegidienstr. 4
Trauercafé – offen für alle – veranstaltet vom Hospizverein Osterode e. V.

Ambulanter HOSPIZverein Osterode e.V. Leben begleiten bis zuletzt

Verlässlich geöffnete Kirchen in Osterode

Marktkirche St. Aegidien

Kirchenöffnung: ab März samstags 10.30 - 12.30 Uhr. Ehrenamtliche stehen in der Kirche für Fragen zur Verfügung. Bitte ggf. auf Hinweise im Schaukasten achten! Ab 2. Mai außerdem dienstags bis freitags 10.30 - 12.30 Uhr und 15.00 bis 17.00 Uhr.
Kontakt: Anette Ilchmann Tel. 0 55 22 - 7 36 58.
Turmführungen: ab März samstags um 11.00 Uhr, Treffpunkt in der Kirche, Dauer etwa eine Stunde. Bitte ggf. auf Hinweise im Schaukasten achten! Kontakt; Ev. Gemeindebüro Osterode Tel. 90 19 31, Seite 40

St. Jacobi-Schloßkirche

Offene Kirche: wegen Renovierung geschlossen bis voraussichtlich Ostern,
danach täglich außer montags von 10.00 - 16.00 Uhr

St. Marien

Offene Kirche täglich von 10.00 bis 18.00 Uhr, ebenso ist der ***Kirchgarten*** geöffnet

Pflege mit Herz

Diakonie-/Sozialstation Osterode
Schloßplatz 2
Tel.: 0 55 22 - 90 58-0

Diakonie-/Sozialstation Bad Sachsa
Bornweg 10
Tel.: 0 55 23 - 32 22

Schwesternstation St. Sixti Northeim
Entenmarkt 17
Tel.: 0 55 51 - 9 14 14-0

St. Jacobi Wohnen und Pflegen Osterode
Fuchshaller Weg 10
Tel.: 0 55 22 - 90 91-0

Tagespflege Osterode
Fuchshaller Weg 10
Tel.: 0 55 22 - 90 91-44

Tagespflege Herzberg
Göttinger Str. 10
Tel.: 0 55 21 - 9 99 52 90

Tagespflege Bad Sachsa
Bornweg 10
Tel.: 0 55 23 - 9 53 99 39

Tagespflege Bad Grund
Abgunst 1A
Tel.: 0 53 27 - 8 59 74 12

Tagespflege Clausthal-Zellerfeld
Ludwig-Jahn-Straße 1
Tel.: 0 53 23 - 9 87 24 74

Diakonie

Pflege ist Vertrauenssache

Wir danken allen Inserenten für die Unterstützung unserer Arbeit!

sparkasse-osterode.de

Das Wohl der Menschen liegt uns am Herzen.

Ihre Sparkasse ist immer in Ihrer Nähe. In Ihrer Region verwurzelt und Ihrer Familie eng verbunden.

Sparkasse Osterode am Harz

Kindertherapie
- ADHS / ADS – Konzentration
- Verhaltenstherapie
- Trauma
- Legasthenie

Yvette Lüthi

Hinter den Höfen 31
37520 Osterode (Lasfelde)
Tel.: 05522 - 5059402
www.kindertherapie-luethi.de

Annett Walter
Naturheilpraxis & Physiotherapie

Osteopathie, TCM, Physiotherapie, Schröpfen, Faszientherapie, Laser, Ganzkörperwellnessmassagen u.v.m.

Unser Team aus Heilpraktikern, Physiotherapeuten, Masseuren & Servicekräften hat es sich zum Ziel gemacht, die ganzheitliche Betrachtung jedes Einzelnen im Vordergrund zu sehen.

www.annett-walter.de

Steinbreite 19 • 37520 Osterode • Tel. 05522-314308

Katterbach Immobilien
Immobilienvermittlung mit Kompetenz und Vertrauen
0178 683 78 29
DEKRA
zertifizierter Immobilienbewerter
Kornmarkt 20 - Osterode am Harz

Denken Sie an die Zeitumstellung am 29. März

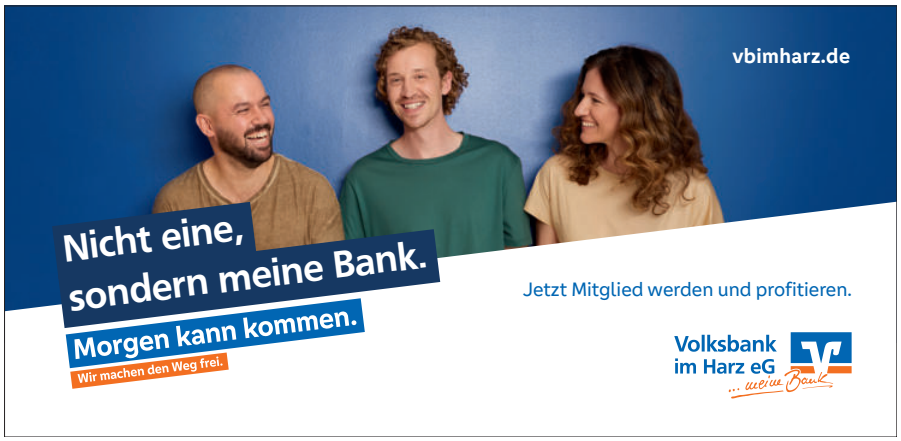

Logopädische Privatpraxis Dr. Wagner Osterode am Harz 05522-8023

Kroesing Media

Medienhaus mit eigener Produktion von Foto-, Film-, Drohnenaufnahmen und einer Crossmedia-Verknüpfung der Medien
Druckerei mit eigener Werbeabteilung, Produktion mit 7-Farb-Digitaldruck für Kleinauflagen und mit Offsetdruck für Großauflagen
Vernetzt mit einer zertifizierten Druckproduktion nach ISO9001:2015 und mit einer Kanban- oder SAP-Anbindung im Kunden-Produktionsprozess und einer europaweiten Logistik für Niederlassungen / Kliniken / Hotels mit eigenem geschlossenen Webshop

kroesing.de

Orgelkonzert zu Ostern!

Am Ostersonntag, dem 5. April, 17.00 Uhr, findet in der Nicolaikirche in Herzberg ein Orgelkonzert an der Johann Andreas Engelhardt- Orgel und an der Barockorgel mit Kirchenkreiskantor Jörg Ehrenfeuchter statt. Es erklingt österliche Orgelmusik aus Barock, Klassik und Romantik, u.a. von J.S. Bach, W.A. Mozart und Cesar Franck. Der Eintritt zu dem Konzert ist frei.

Oratorienkonzert in der St. Jacobi Schloßkirche

Anton Bruckner: Messe d-Moll WAB 45 Te Deum WAB 26 und Johannes Brahms: Sinfonie Nr. 1 c-Moll

Am Sonntag, dem 19. April, wird um 17.00 Uhr ein großes Oratorienkonzert mit Werken von Anton Bruckner und Johannes Brahms durchgeführt. Von Bruckner werden seine Messe in d-Moll und das Te Deum erklingen und von Brahms die erste Sinfonie.

Es singen die Musikgemeinde Osterode, die Herzberg Kantorei, die Jugendchöre und der Herzberger Kammerchor. Dazu spielt die Camerata Allegra in sinfonischer Besetzung und es singen Johanna Winkel (Sopran), Nicole Pieper (Alt), Christian Dietz (Tenor) und Manfred Bittner (Bass).

Bruckner komponierte die ***Messe d-Moll*** 1864. Diese Messe wurde als Bruckners Durchbruch gefeiert und zählte in seinen Lebzeiten zu den bedeutendsten Messen. Das ***Te Deum*** entstand 1881, nach Vollendung der 6. Sinfonie und es erfolgte eine Revidierung 1883/84 nach Vollendung der 7. Sinfonie. Bruckners Werk wurde nicht zuletzt auf Grund der Kürze und Prägnanz zu einem überwältigenden Erfolg und wird bis heute als eines der bedeutendsten chorsinfonischen Werke des 19. Jahrhunderts angesehen. Bruckner äußerte sich selbst folgendermaßen zu seinem Te Deum und bezeichnete es als den „*Stolz meines Lebens*“: *„Wenn mich der liebe Gott einst zu sich ruft und fragt: ‚Wo hast du die Talente, die ich dir gegeben habe?‘, dann halte ich ihm die Notenrolle mit meinem Te Deum hin, und er wird mir ein gnädiger Richter sein.“*

Die erste Sinfonie von Johannes Brahms in c-Moll wurde im Herbst 1877 erstmals veröffentlicht. Es ist eine der bedeutendsten Sinfonien der Romantik entstanden. Das kompositorische Können eines Großmeisters seines Fachs zeigt sich in allen Bereichen des Meisterwerks, sowohl in lyrischen als auch in virtuosen und aufbrausenden Teilen.

Karten sind im Vorverkauf in Osterode und an der Abendkasse in der Schloßkirche erhältlich.

Kammermusikkonzert St. Marienkirche

Am Samstag, dem 2. Mai, findet um 17.00 Uhr in der St. Marienkirche ein Kammermusikkonzert der Musikgemeinde Osterode in Zusammenarbeit mit der GKG Osterode statt. Es spielt das Pygmalion-Duo für Flöte und Gitarre mit Werken von Wolfgang Amadeus Mozart, Astor Piazolla und eine Fantasie über den „Freischütz“ von Carl Maria von Weber statt.

Karten sind an der Abendkasse erhältlich.

Jugendmusical „London Dreams“ St. Jacobi Schloßkirche

Am Samstag, dem 16. Mai, wird um 17.00 Uhr das Kinder- und Jugendmusical „London Dreams“ aufgeführt. Da es ein Kooperationsprojekt mit den Internationalen Göttinger Händelfestspielen ist, spielt eine kammermusikalische Besetzung des Festspielorchesters. Es singen und spielen Kinder- und Jugendchöre aus Herzberg und Osterode unter der Leitung von Jörg Ehrenfeuchter. Die Musik von Wolfgang König folgt streng dem Vorbild der Zeit und bewegt sich in den Grenzen der Renaissancezeit. Das Musical basiert auf der Textvorlage Mark Twains: „Prinz und Bettelknabe“. Ein spannendes Musical, das uns in die vergangenen Zeiten des ausgehenden Mittelalters zurückführt, mit vielen verschiedenen Rollen, vom Adelsstand bis zum Bettelvolk. Die Zuhörer und Zuschauer erwartet eine vielfarbige und abwechslungsreiche Aufführung mit vielen bekannten Melodien.

Karten sind an der Abendkasse erhältlich.

Orgelkonzert Nicolaikirche Herzberg – Renovierte Winterkirchenorgel

Am Pfingstsonntag, dem 24. Mai, findet in der Winterkirche der Nicolaikirche ein Orgelkonzert um ***17.00 Uhr*** mit Jörg Ehrenfeuchter an der überarbeiteten und erweiterten Orgel statt. In dem Konzert erklingen Werke aus Barock, Romantik und Frühklassik von J.S. Bach, J.G. Müthel und F. Mendelssohn Bartholdy.

Der Eintritt ist frei.

Texte: Jörg Ehrenfeuchter

Foto: Daniela Wensel

Osteroder Chöre … und mehr

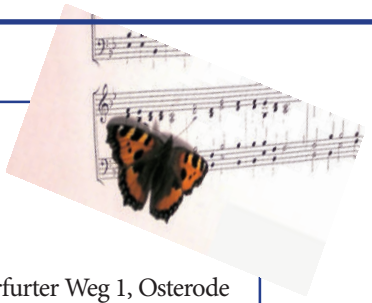

Unsere Chöre in und um Osterode
(Kontaktdaten auf den Gemeindeseiten)
Bitte melden Sie sich gern, wenn Sie mit musizieren möchten

Chorproben finden zu folgenden Zeiten statt:

Posaunenchor Kreuzkirche:	mittwochs	20.00 - 21.30 Uhr im Gemeindehaus Erfurter Weg 1, Osterode
Posaunenchor Lerbach:	montags	19.30 Uhr in der Lerbacher Kirche
MGV Freiheit:	montags	18.30 - 20.00 Uhr Gemeindesaal St. Aegidien
Gem. Chor MTGV Eintracht Osterode:	mittwochs	19.15 - 20.45 Uhr Gemeindesaal St. Aegidien
Spatzenchor:	mittwochs	16.00 - 16.30 Uhr Kirchenzentrum am Schloßplatz
Kinderchor:	mittwochs	16.30 - 17.15 Uhr Kirchenzentrum am Schloßplatz
Jugendchor:	mittwochs	17.15 - 18.45 Uhr Kirchenzentrum am Schloßplatz
Gospelsingers Osterode:	mittwochs	19.30 - 21.00 Uhr Gemeinder. ehem. kath. Kirche, Bergstr.
Musikgemeinde Osterode/Herzberger Kantorei:	donnerstags	19.00 - 21.30 Uhr Nicolaikirche Herzberg
Cantiamo-Chor:	freitags	10.30 - 12.00 Uhr Kirchenzentrum am Schloßplatz
Frauenchor Katzenstein:	montags	18.00 - 19.45 Uhr Paul Schneider Haus Lasfelder Str. 45

Ein Angebot des ev.-luth. Kirchenkreises Harzer Land

Pastor Uwe Brinkmann, Diakonin Andrea Brinkmann und Team:

Lieder für die Seele - Sing mal mit am ***Freitag, 10.4. von 19.00 - 21.00 Uhr*** im Kirchenzentrum am Schloßplatz! "Lieder für die Seele" zusammen singen - einfach nur so, weil es Freude macht. Aus einem schönen Liederbuch und vielen gesammelten neueren Liedern wollen wir einen Wunsch-Liedersingabend miteinander erleben. In einer kleinen Singpause lauschen wir guten Worten und Tönen. Herzliche Einladung an alle Gerne-Singenden jeden Alters. Ehepaar Brinkmann lädt dazu herzlich ein. Anmeldungen helfen zum Vorbereiten des Raumes, müssen aber nicht sein. Spontanes Kommen ist immer möglich!

Tank-Ma(h)l-Zeit am ***Donnerstag, 26.2. 19.00 Uhr*** mit Gesprächen beim Abendessen (Mitbring.Buffet)

Tank-Ma(h)l einen Mitmach-Gottesdienst in der Schloßkirche Osterode, am Schloßplatz

Menschen, die ungewöhnliche Gottesdienste suchen, finden ***in oder an der Schloßkirche, am Schloßplatz***, einen zum ***Mitmachen am Sonntag, 7.6. um 11.00 Uhr.*** Es wird nicht gepredigt, aber „geforscht" nach guten Ideen rund um Bibeltexte an verschiedenen Stationen. Gebete werden gesucht und formuliert, (neuere) Lieder gelernt und von Herzen gesungen und dann noch an einer Dankbar ein Dankbarkeits-Getränk gemixt. Nach dem Gottesdienst kann man sich wärmen an einer Suppe, guten Gesprächen und /oder sättigendem Fingerfood vom Mitbringbuffet – so kann man mehrfach gestärkt in den restlichen Tag und die neue Woche gehen.

Beiträge zum Mitbring-Buffet helfen beim Organisieren, ***wir bitten um Mitteilung!***
Für alle Veranstaltungen: Telefon: 05522/124410 (AB), Mail: andrea.brinkmann@evlka.de

Weltgebetstag 2026 „Kommt und bringt eure Last"

Die Liturgie und der Weltgebetstagsgottesdienst 2026 stammen aus Nigeria. Das westafrikanische Land ist mit ca. 230 Millionen Einwohnern das bevölkerungsreichste Land in Afrika. Das Land ist reich gesegnet mit Naturschätzen wie Öl, Erdgas und Gold. Dennoch steht Nigeria vor großen Herausforderungen. Eine Inflationsrate von 30%, explodierende Nahrungsmittelpreise und eine Wirtschaft, die von Wenigen kontrolliert wird, während die Mehrheit der Bevölkerung in Armut lebt.
Rund um den Globus wird am Freitag, den 6. März 2026 der Weltgebetstag gefeiert. Mit dem Titel bzw. Motto „Kommt und bringt eure Last" haben christliche Frauen aus Nigeria den Gottesdienst für die Welt vorbereitet. Der Gottesdienst thematisiert sowohl die physischen Lasten, die Frauen in Nigeria tragen, als auch unsichtbare Lasten wie Armut und Gewalt.
Aus verschiedenen geografischen und sozialen Kontexten erzählen uns unsere nigerianischen Schwestern im Gottesdienst von ihren alltäglichen Belastungen und Traumata auf körperlicher, emotionaler und spiritueller Ebene und wie sie im Glauben „Ruhe und Kraft" finden. In der gesamten Liturgie ist zu spüren, wie intensiv und lebendig in Nigeria Gottesdienste gefeiert werden.

Wir feiern den Weltgebetstag am
6. März um 18.00 Uhr
in der katholischen Pfarrkirche St. Johannes
in Osterode, Johannisvorstadt 25.

Im Anschluss wird zum geselligen Beisammensein ins Pfarrheim eingeladen, wo es landestypische Köstlichkeiten aus Nigeria zu probieren gibt.

Sylvia Rosenfeld

Fotos: Andrea Brinkmann, Christa Dobroschke, Sylvia Rosenfeld, WGT: Kuenstlerin_Gift_Amarachi_Ottah

Liebe Leserinnen und Leser,

heute darf ich mich bei Ihnen vorstellen: mein Name ist ***Johanna Eggers***, ich bin 29 Jahre alt und werde - so Gott will- ab dem 1. März 2026 als Vikarin in der Gesamtkirchengemeinde Osterode unterwegs sein.

Das Vikariat ist die praktische Ausbildungszeit auf dem Weg ins Pfarramt. Nach meinem Theologiestudium in Leipzig und Göttingen lerne ich nun vor Ort, wie Gemeindearbeit im Alltag aussieht: Gottesdienste vorbereiten und feiern, Konfirmandinnen und Konfirmanden begleiten, Gespräche führen, Sitzungen erleben - kurz gesagt alles, was Kirche ausmacht. Dabei werde ich von Pastor Barth, meinem Mentor, begleitet und unterstützt. An seiner Seite darf ich viel ausprobieren, Fragen stellen (es werden viele sein) und Schritt für Schritt in den Pfarrberuf hineinwachsen. Außerdem werde ich einen Teil der Zeit im Predigerseminar in Loccum sein.

Was mich an Kirche begeistert ist, dass wir gemeinsam die großen Fragen stellen dürfen: nach dem Tod, der Liebe, dem was trägt und was dem Leben Sinn gibt. Ich freue mich daher, mit Ihnen ins Gespräch zu kommen über die kleinen und die großen Fragen des Lebens, über das, was Sie bewegt. oder ganz unkompliziert über Ausflugstipps in und um Osterode.
Wenn ich gerade nicht in der Kirche bin, findet man mich wahrscheinlich an der Nähmaschine, mit einer Kamera in der Hand oder beim Brettspielen mit Freunden und meinem Verlobten (wundern Sie sich also nicht, wenn sich im Laufe des Jahres mein Nachname ändert- wir können uns dann alle gemeinsam daran gewöhnen ;-).
Ich freue mich auf die Begegnung mit Ihnen. Wenn Sie mich sehen, sprechen Sie mich gerne an!
Und seien Sie doch bei meiner Vorstellung und Einführung im Gottesdienst dabei:

Am Sonntag, den 22.3., um 10.00 Uhr
in der Marktkirche St. Aegidien.

Ich freue mich darauf, Sie kennenzulernen!

Herzliche Grüße
Ihre Vikarin Johanna Eggers

Hallo! Mein Name ist André Wenauer und ich bin seit einigen Monaten als Popkantor im Kirchenkreis Harzer Land tätig.

Nun wurde ich gebeten, mich und meine neue Aufgabe in diesem Gemeindebrief kurz vorzustellen, was ich gerne mache.
Seit vielen Jahren bin ich im Altkreis Osterode freiberuflich als Instrumentallehrer für Klavier, Gitarre und Schlagzeug sowie als Chorleiter tätig. Manche von Ihnen kennen mich vielleicht aus dem einen oder anderen Gottesdienst oder Konzert, wo einer meiner Chöre gesungen hat. Oder Sie waren zu Gast in einem der Mitsing-Konzerte und durften erleben, wie schön es sein kann, wenn alle Besucherinnen und Besucher begeistert Lieder von den Beatles, Udo Jürgens und Reinhard Mey schmettern.
Nun bin ich also mit einer halben Stelle im Kirchenkreis eingebunden: "Popkantor" - eine Stelle, die es bis dahin noch gar nicht gab. Das bietet auf der einen Seite ganz viele Freiheiten, um ein gänzlich unbeschriebenes Blatt mit neuen Impulsen und Gedanken zu füllen. Auf der anderen Seite heißt es, dass viele Strukturen und Ideen erst entstehen müssen.
Die Arbeit mit Chören hat meine letzten Jahre (ich könnte sogar schreiben: Jahrzehnte, wenn man dadurch nicht so alt klingen würde) geprägt. Und so freue ich mich auf die Arbeit mit den Chören im Kirchenkreis - mit bestehenden Chören, aber auch mit Projektchören, die sich beispielsweise zur Gestaltung eines Fest-Gottesdienstes zusammenfinden und ihn bereichern. In den letzten Monaten haben wir bereits ein paar Ideen umgesetzt und dadurch sehr schöne und zu Herzen gehende Momente erleben dürfen. Davon wünsche ich mir und uns allen mehr.
Während im Gottesdienst üblicherweise die Orgel zu hören ist, übernehmen in immer mehr Gemeinden Bands die Aufgabe der musikalischen Begleitung oder ergänzen sich mit den Organistinnen und Organisten. Eine junge Band unseres Kirchenkreises durfte ich in einigen Proben bereits musikalisch begleiten und selber in unterschiedlichen Besetzungen spielen.
Großartig wäre, wenn sich die "Band-Kultur" im Kirchenkreis ausbauen ließe - ob mit gestandenen Band-Musikerinnen und -Musikern oder welchen, deren Gitarre endlich mal wieder aus dem Abstellraum geholt werden sollte oder auch mit denen, die bisher in den eigenen vier Wänden spielen und die mit anderen gemeinsam musizieren möchten.
Und falls Sie sich fragen sollten: "Warum denn ein Popkantor? Ist die klassische Musik nicht mehr gut genug?" Doch - das ist sie natürlich und es ist gut, dass sie immer weiter musiziert wird. Aber so, wie sich "klassische" Musik weiterentwickelt hat, sind Pop, Gospel und Jazz heute Teil unseres alltäglichen Lebens. Dem möchte der Kirchenkreis und dem möchte ich mit meiner Tätigkeit Rechnung tragen.
Es gibt mittlerweile viele großartige neue Vertonungen geistlicher Inhalte. Und es ist erstaunlich, wie viel Tiefgang (sicherlich nicht in allen, aber in vielen) modernen Popsongs steckt. Songs, die Impulse für Gottesdienst-Inhalte geben können. Inhalte, über die man mal staunen, vielleicht auch diskutieren, mit denen man auf jeden Fall den einen oder anderen Aha-Moment erleben kann.

Auf diese Aha-Momente, auf die Momente von Gemeinsamkeit, von Begeisterung und Erfüllung freue ich mich sehr.

Herzlichst, Ihr André Wenauer

Fotos: Johanna Eggers privat, Martin Diedrich

„Das Lächeln und die Gemeinschaft nehmen wir mit nach Hause“

Vesperkirche im Harzer Land setzte ein deutliches Zeichen

Bei Nudelsuppe oder Baklava zusammensitzen und ins Gespräch kommen, miteinander reden statt übereinander, gemeinsam lachen und das vielfältige Kulturprogramm genießen – genau das war bei der 2. Vesperkirche in der Schlosskirche in Osterode von Freitag bis Sonntag Programm!

Alle an einem Tisch – Klein und Groß, alle Konfessionen, verschiedenste Nationen. „Ich bin begeistert, wie eindrucksvoll dieses Motto bei der Vesperkirche gelebt wird – und wie viel hier los ist“, zeigte sich Osterodes Bürgermeister Jens Augat zum Auftakt am Freitagmittag begeistert. „Kirche soll die Menschen verbinden“, sagte Superintendentin Ulrike Schimmelpfeng. Und genau dieses Konzept ging auf. Beim gemeinsamen Essen kamen viele ins Gespräch, eben genau so, wie es am gemeinsamen Mittagstisch üblich ist. Zwanglos, zu allen möglichen Themen, sozusagen über Gott und die Welt.

Jeder Tag startete um 12.00 Uhr mit einem Impuls und Liedern zum Mitsingen und einem gemeinsamen, kostenlosen Mittagessen – leckeres Chili sin Carne, Nudelsuppe und Gemüsecurry am Tisch serviert. Anschließend gab es Livemusik von der Trommelgruppe der Harz Weser Werke, Stefan Kienzle und André Wenauer an Saxophon und Klavier, dem Jugendchor Osterode unter der Leitung von Jörg Ehrenfeuchter, dem Posaunenchor Lerbach, dem Popchor Offbeat, dem Trio Beauty & Grey und orientalischem Flötenspiel von Kassem Almasri, Musik und Tanz, bei dem viele spontan mitmachten.

Die Vesperkirche wurde eben so richtig gefeiert und zelebriert. Für Kinderbetreuung, Kuscheltier- und Puppentaufe sowie die Vorstellung einiger sozialer Akteure aus der Region wie der Fachstelle für Sucht und Suchtprävention, dem SoVD Osterode und dem LEB-Bildungszentrum war ebenfalls gesorgt. Und vordergründig ging es vor allem um die Gemeinschaft und das Miteinander, die zum Kern des Glaubens gehören. Dabei waren die, die in der Gesellschaft oft nicht gesehen werden, mittendrin! Es wurden Gespräche mit Bekannten und Unbekannten geführt – und sogar kleine Freundschaften entstanden. Eine Frauengruppe lernte sich zum Beispiel Freitag bei der Vesperkirche kennen – und traf sich, weil es ihnen so gut gefiel, kurzerhand jeden Tag dort wieder. Und so hatte das Format schnell Dauergäste, über das Wochenende mehrere hundert, es war ein stetiges Kommen und Gehen.

Dank enger Vernetzung in der Region griff alles ineinander, verschiedene Akteure trugen zum Gelingen bei. Das fing an beim Organisationsteam über die Musiker, die Techniker bis zu den vielen ehrenamtlichen Helferinnen und Helfern und allen, die irgendwo mit anpackten. Und dieser Geist übertrug sich ganz offensichtlich auch auf die Gäste. Genau diese Ungezwungenheit, die viele intensive Begegnungen und Gespräche ermöglichte, machte die Vesperkirche aus. Das sah auch der Präsident des Landeskirchenamtes in Hannover, Dr. Jens Lehmann, so. „Alle an einem Tisch – Vielfalt unterm Kirchendach“ wurde durch diese Veranstaltung wieder einmal Wirklichkeit und setzte somit erneut ein kirchliches, aber auch gesellschaftliches Zeichen. Und Pastor Jörg Uwe Pehle schloss nach ganz viel Helferdank: ***„Die Vesperkirche ist nun zwar zu Ende, aber das Lächeln, die Gemeinschaft, die Freundlichkeit, das Miteinander nehmen wir mit nach Hause“.***

Bis zur nächsten Vesperkirche 2027!

Mareike Spillner

Fotos: Mareike Spillner

Liebe Konfirmandinnen, liebe Konfirmanden,

Ihr seid die ersten gewesen! Ihr seid die ersten Konfis gewesen, die in unserem neuen Konfirmanden-Modell unterwegs gewesen sind! Die größte Änderung ist, dass der Unterricht nun ein Jahr dauert. Am Anfang gab es einen schönen Begrüßungsgottesdienst in St. Aegidien, dann ein bisschen Zeit, sich in der Gruppe kennenzulernen und danach sind wir auf unsere große Konfi-Fahrt ans Steinhuder Meer nach Mardorf gefahren!
Eine tolle Fahrt mit vielen schönen Momenten, Gottesdiensten, Spielen und Erlebnissen rund um unseren Glauben! Es war für uns eine tolle Fahrt mit Euch!
Nach der Konfi-Fahrt ging es in die vielen verschiedenen Kurse. Inhaltlich ging es zum Beispiel um die 10 Gebote, Beten, Tod und Sterben und noch viel mehr. Und manchmal durfte am sehr späten Vormittag die McDonalds-Tüte nicht fehlen. Praktische Kurse habt Ihr auch besucht. Viele von Euch sind bei der Suchtberatung gewesen und habt erlebt, was dort passiert. Ihr habt älteren Menschen erklärt, wie das Handy funktioniert und noch so viel mehr! Ihr habt tolle Jugendgottesdienste gefeiert und unser Leben reich und bunt gemacht.

Bald endet Eure Zeit als Konfis, denn wir feiern Eure Konfirmationen! Darauf freuen wir uns schon sehr! Und wir freuen uns, wenn Ihr dabeibleibt. Macht die Juleica (Jugendleitercard) bei Iris und den anderen Diakoninnen und Diakonen und werdet Teamerinnen und Teamer! Dann kommt Ihr mit nach Mardorf und das als Teamer.
Und wir machen uns dann wieder eine richtig gute Zeit mit den neuen Konfis!

Bleibt dabei – wir freuen uns über Euch!
Eure Iris Fahnkow, Sascha Joseph Barth und die Teamerinnen und Teamer!

Konfirmation
am 12.04.26
in Lasfelde

Konfirmation
am 19.04.26
in St. Aegidien

Konfirmation
am 26.04.26
in St. Jacobi

Alle Namen finden Sie in unserer Printausgabe!

Fotos: Iris Fahnkow

OSTER-KINDERFREIZEIT „Waldfrühling“

auf dem Pferdeberg vom 23.03 – 27.03.2026

Liebe Kinder, liebe Eltern und liebe Erziehungsberechtigte!

Wir laden Dich herzlich zu der Kinderfreizeit dem Waldfrühling ein. Dort wollen wir erneut zu einem großartigen Thema gemeinsam spielen, kreativ sein, singen und Abenteuer erleben. Insgesamt wollen wir mit Dir und 34 anderen Kindern eine tolle und spannende Woche erleben.

Hier die Fakten:

Wann? Montag, den 23.03.2026 bis Freitag den 27.03.2026

Wer? Kinder im Alter von 8-12 Jahren aus dem Kirchenkreis Harzer Land

Wo? Ferienparadies Pferdeberg, Zum Ferienparadies 2, 37115 Duderstadt, Eigenanreise, ggf. können Fahrgemeinschaften organisiert werden

Kosten inkl. Unterkunft, Verpflegung: 175 €. Kinder, die nicht zu einer evangelischen Kirche im Kirchenkreis Harzer Land gehören, zahlen 215€.

Hinweis: Die Bildungskarte des Bildungs- und Teilhabepakets (BuT) kann dafür auch in Anspruch genommen werden. Eigenanreise, ggf. können Fahrgemeinschaften organisiert werden.

Anmeldung zur Oster-Kinderfreizeit „Waldfrühling“

online über:
www.evjudi.de/freizeiten/kinder oder scannen Sie den QR-Code!
Mit der schriftlichen Bestätigung der Teilnahme wird die Anmeldung erst verbindlich.

Herzliche Grüße Diakonin Caro Hotopp

Gruppen für Kinder...

Eltern-Kind-Gruppe

im Kirchenzentrum am Schloßplatz immer dienstags von 9.30 bis 11.00 Uhr mit Diakonin Andrea Brinkmann. Anmeldung und Infos unter Andrea.Brinkmann@evlka.de; Tel. 12 44 10 (AB)

Krabbelgruppe Lasfelde

dienstags 10.00 bis 11.30 Uhr, im Paul-Schneider-Haus, Lasfelder Str. 45, **Janina und Chantal Weiner** Weiner.chantal@web.de **Tel. 0160 91185623**

Kindergottesdienst für ganz Osterode

… ist in Planung **Kontakt Pastor Sascha Joseph Barth Tel. 90 19 78 - sascha.barth@evlka.de**

Kindergottesdienst in Lasfelde

10.00 bis 12.00 Uhr am 1. Samstag im Monat s. Homepage Lasfelde, **Amy Kohlstruck WhatsApp 0171 - 155 1300.**

Kindergottesdienst in Lerbach

Samstag 10.00 bis 12.00 Uhr in der Winterkirche. Anmeldungen: Nadine.alberti@gmx.de (Betreff: Kigo Lerbach) oder bei Heike Windisch Tel. 0151-28079503, Termine Seite 25

Trauergruppe für Kinder & Jugendliche

Jeden 2. Mittwoch/Monat 16.30 - 17.30 Uhr, Gemeindehaus St. Aegidien, Aegidienstr. 4, Anm. ü. Hospizv. Tel. 70 80 56

Kinder- und Jugendchöre

mit Kreiskantor Jörg Ehrenfeuchter, immer mittwochs, S.13

Pfadfinder VCP Stamm Osterode

montags 16.00 bis 17.30 Uhr, Gemeindehaus St. Aegidien mit Megan Achilles, *vcp.stamm.osterode@gmx.de*

Die Sache mit den Ostereiern

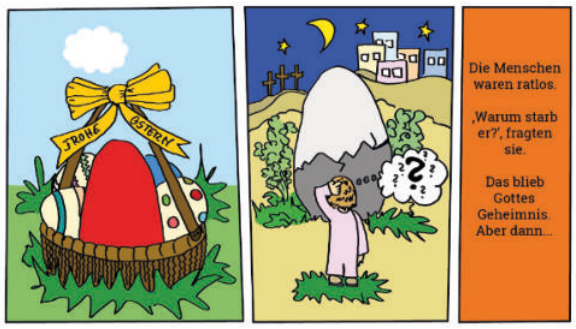

‚Frohe Ostern' wünschen wir uns und feiern das Leben. Bunt bemalte Ostereier gehören dazu. Aber warum eigentlich?

Die Antwort steht in der Bibel. Denn auch das Grab von Jesus sah aus wie ein Ei. Und wie in einer festen Schale war er darin eingeschlossen.

Als sie den dicken Stein vor Jesus Grab sahen, wurden sie sehr traurig.

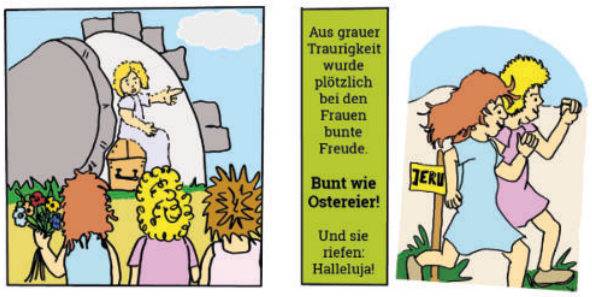

Aber dann sahen sie: Das Grab war ja offen! Darin saß ein Bote Gottes und rief: ‚Habt keine Angst! Jesus ist doch nicht mehr hier. Er ist auferstanden - er **LEBT**.'

Und so schnell sie konnten, liefen sie zu den anderen und erzählten, was sie erlebt hatten.

Wie aus einem Ei schlüpften seitdem zu Ostern jedes Jahr neu ein Halleluja und die Freude am Leben.

Denn er hat den Tod besiegt. Jesus ist der König des Lebens.

Sonntagsmaler Hans Hentschel

Jetzt QR Code scannen und Filme vom Sonntagsmaler sehen

ODER FOLGE UNS AUF YouTube

EVANGELISCH-LUTHERISCHE LANDESKIRCHE HANNOVERS

Foto: Christa Dobroschke

Altenheim Siebenbürgen
gemeinnützige GmbH
Osterode

Ein Haus der Diakonie

Wir bieten Ihnen stationäre Pflege und Kurzzeitpflege in 106 Einzel- und 2 Doppelzimmern an.

Siebenbürgenweg 1, 37520 Osterode am Harz
Telefon: 05522 / 90 12 - 0 Telefax: 05522 / 90 12 - 16
Email: info@siebenbuergen-osterode.de
Internet: www.siebenbürgen-osterode.de

• Fenster • Türen • Möbel • Glas
• Sicherheitstechnik • Innenausbau

Tischlerei – 75 Jahre Familienunternehmen

M. Koch

An der Leege 24 · 37520 Osterode
Tel. 05522-920974 · www.koch-osterode.de

Rufen Sie uns an, wir beraten Sie gern!

Mehr als nur Maler !

Maler- und Lackierermeisterbetrieb
gepr. Restaurator im Malerhandwerk

seifarth
Inh. Gundolf Reinhardt e.K.

Augustental 1
37520 Osterode am Harz

Telefax (0 55 22) 92 05 93
kontakt@maler-seifarth.de

☎ (0 55 22) 92 05 92

Es sind die kleinen Dinge,
die uns stark machen!

www.maler-seifarth.de

WEDEMEYER BAU
GMBH
Bauunternehmen

seit über 65 Jahren

37520 OSTERODE
Bahnhofstraße 31
Tel. (0 55 22) 22 29

Neubau - Umbau - Sanierung
Innenausbau - Pflasterarbeiten
Bauwerksabdichtung - Erdarbeiten
Naturstein - Kunststein - Fliesen

BÜRGERENERGIEGENOSSENSCHAFT
Sösetal

KLIMA-
FREUNDLICH
BÜRGERNAH
REGIONAL!

JETZT MITGLIED WERDEN UND MIT DER GENOSSENSCHAFT PROFITIEREN!

www.buergerenergie-soesetal.de

sanitär
heizung
klima

Ihr zuverlässiger Partner seit 1872
Sanitärinstallation - Gasheizung

C.L.Schröder jun. OHG
Frank und Willi Wedemeyer
Scheffelstrasse 3-5, 37520 Osterode am Harz
Tel. 05522-6857
e-mail: info@wedemeyer-schroeder.de

KLAWONN
LÜER
Haustechnik GmbH

Herzberger Straße 54
Osterode, ☎ 0 55 22 / 7 30 25
www.klawonn-lueer.de
info@klawonn-lueer.de

Alles aus einer Hand:
• Sanitär – Heizung – Lüftung
• Holz-Pellets-Wärmepumpe-Solar
• Öl-/Gas Brennwert-Kundendienst
• Hydraulischer Abgleich
• Barrierefreie Badgestaltung

Ihre Solarenergie-Experten vor Ort: Persönlich, erfahren & schnell
Suchen Sie einen zuverlässigen Partner für Ihre Solaranlage?

- Persönliche Beratung: Bei uns haben Sie stets einen direkten Ansprechpartner. Wir setzen auf regionale Nähe und hohe Verbindlichkeit.
- Schnelle Hilfe & kurze Wege: Profitieren Sie von kurzen Anfahrtswegen, geringen Fahrtkosten und schneller Hilfe im Bedarfsfall.
- Wir sind für Sie da, wenn Sie uns brauchen.
- Mit über 25 Jahren Erfahrung optimieren wir Ihre Anlage effizient und aus einer Hand.

KONTAKTIEREN SIE UNS.
WIR BERATEN SIE GERNE!

radotronic | Osterode | Über der Landwehr 19 | 0 55 22 31 05-0

DER PARITÄTISCHE
Osterode

SOZIALZENTRUM
05522 90 77 - 0

HAUSNOTRUF
05522 90 77 - 21

SELBSTHILFEKONTAKTSTELLE
05522 90 77 - 16

FREIWILLIGENAGENTUR
05522 90 77 - 18

INKLUSIONSASSISTENZ
05522 90 77 - 22

Abgunst 1 | 37520 Osterode am Harz
www.osterode.paritaetischer.de

Evangelisch-lutherische Gesamtkirchengemeinde Osterode am Harz

Wir laden ein zum Gottesdienst!

Lasfelde

Lerbach

Kreuzkirche

St. Marien

St.Aegidien

Uehrde

Riefensbeek-Kamschlacken

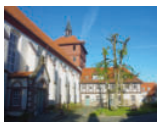
St.Jacobi

Zum Guten Hirten

18.2.	Aschermittwoch	18.00 Uhr	St. Aegidien	Gottesdienst mit Abendmahl	Pastor Barth
22.2.	Sonntag Invokavit	10.00 Uhr	St. Jacobi Gemeindesaal	Gottesdienst	Pastor Barth
		18.00 Uhr	St. Marien	Gottesdienst mit Abendmahl	S.i.R. Keil
			März		
1.3.	Sonntag Reminiscere	10.00 Uhr	St. Aegidien	Gottesdienst	Pastor Barth
		11.00 Uhr	Kirche Lasfelde	Gottesdienst	Pastor i.R. Wulkop
		18.00 Uhr	St. Marien	Gottesdienst der Stille	S.i.R Lau und Team
6.3.	Freitag	17.30 Uhr	St. Marien	Andacht der Stille	Uta Herrmann und Team
		18.00 Uhr	St. Johannes, Johannisvorstadt 25	Weltgebetstag	WGT-Team
7.3.	Samstag	16.30 Uhr	St. Jacobi Gemeindesaal	Besonderer Gottesdienst	Pastor i.R. Wulkop
		17.00 Uhr	St. Aegidien	Konzertandacht	Lektorin Koch
8.3.	Sonntag Okuli	10.00 Uhr	St. Aegidien	Gottesdienst	Pastor Barth
		11.00 Uhr	Kirche Lasfelde	Vorstellungsgottesdienst der Konfirmanden von Diakonin Fahnkow	Diakonin Fahnkow
		11.30 Uhr	Kapelle Riefensbeek Kamschlacken	Gottesdienst	Pastor Barth
		18.00 Uhr	St. Marien	Kleiner Gottesdienst	Uta Herrmann
13.3.	Freitag	17.30 Uhr	St. Marien	Andacht der Stille	Uta Herrmann und Team
15.3.	Sonntag Laetare	18.00 Uhr	Kirche Lerbach	Zentraler Gottesdienst zum Tag der Posaunenchöre mit dem Kreisposaunenchor Harzer Land	Pastor Barth
20.3.	Freitag	17.30 Uhr	St. Marien	Andacht der Stille	Uta Herrmann und Team
22.3.	Sonntag Judika	10.00 Uhr	St. Aegidien	Gottesdienst mit Abendmahl und Einführung und Vorstellung von Vikarin Johanna Eggers	Pastor Barth
		18.00 Uhr	St. Marien	Gottesdienst	Pastor Barth
29.3.	Palmsonntag	10.00 Uhr	St. Aegidien	Zentraler Gottesdienst	Sn. Schimmelpfeng

Ein Teil der Helferinnen und Helfer bei der 2. Vesperkirche vom 16.-18.01.2026
DANKE!

April					
2.4.	Gründonnerstag	18.00 Uhr	St. Marien	Gottesdienst mit Abendmahl	Pastor Barth
		19.00 Uhr	Kirche Lasfelde	Gottesdienst mit Tisch-Abendmahl	Pastor i.R. Wulkop
3.4.	Karfreitag	10.00 Uhr	St. Aegidien	Gottesdienst mit Abendmahl	Pastor Barth
4.4.	Karsamstag	21.00 Uhr	Friedhof Osterode	Ökumentische Lichtfeier anschließend zu St. Aegidien	Pastor Barth
		ca. 21.30 Uhr	St. Aegidien	Osternachtgottesdienst	Pastor Barth
Ostern					
5.4.	Ostersonntag	5.45 Uhr	Kirche Lasfelde	Osternachtgottesdienst	Pastor i.R. Wulkop
		10.00 Uhr	St. Jacobi	Festgottesdienst mit Abendmahl	S.i.R. Keil
		11.00 Uhr	Kirche Lerbach	Festgottesdienst mit Abendmahl	Präd. Scheerschmidt
		11.30 Uhr	Kapelle Uehrde	Festgottesdienst	Pastor i.R. Wulkop
			Kapelle Riefensbeek Kamschlacken	Festgottesdienst	Sn. Schimmelpfeng
		18.00 Uhr	St. Marien	Festgottesdienst	S.i.R. Keil
6.4.	Ostermontag	11.00 Uhr	Kreuzkirche	Familien-Ostergottesdienst	Pastor Barth
		18.00 Uhr	Zum Guten Hirten	Gottesdienst mit Gospelchor	Lektorin Koch
12.4.	Sonntag Quasimodo-geniti	10.00 Uhr	St. Aegidien	Gottesdienst	Präd. Scheerschmidt
		11.00 Uhr	Kirche Lasfelde	Konfirmationsgottesdienst	Diakonin Fahnkow
19.4.	Sonntag Miseri-cordias Domini	10.00 Uhr	St. Aegidien	Konfirmationsgottesdienst	Pastor Barth
26.4.	Sonntag Jubilate	10.00 Uhr	St. Jacobi (ggf. St. Aegidien)	Konfirmationsgottesdienst	Pastor Barth Diakonin Fahnkow
		18.00 Uhr	St. Marien	Gottesdienst	Präd. Scheerschmidt
Mai					
3.5.	Sonntag Cantate	18.00 Uhr	St. Jacobi	Zentraler Musikalischer Gottesdienst	Pastor Barth
10.5.	Sonntag Rogate	10.00 Uhr	St. Aegidien	Gottesdienst	Pastor Barth
		18.00 Uhr	St. Marien	Gottesdienst	S.i.R. Keil
14.5.	Donnerstag Himmelfahrt	11.00 Uhr	Dorfanger Lasfelde	Gottesdienst open Air	Pastor i.R Wulkop
		11.30 Uhr	Kapelle Uehrde	Ökumenischer Gottesdienst open Air	Pastor Barth
17.5.	Sonntag Exaudi	10.00 Uhr	St. Aegidien	Gottesdienst	Lektorin Wiegand
24.5.	Pfingstsonntag	10.00 Uhr	St. Aegidien	Festgottesdienst mit dem „Busse-Chor“	Pastor Barth
		15.00 Uhr	Kirche Lerbach	Sonntagsglück	Lektorin Koch
25.5.	Pfingstmontag	18.00 Uhr	St. Jacobi	Ökumenischer Gottesdienst	Frau Weinbecker Pastor i.R. Wulkop
31.5.	Sonntag Trinitatis	10.00 Uhr	St. Jacobi	Gottesdienst zur Begrüßung der neuen Konfirmanden	Pastor Barth / Diakonin Fahnkow
		18.00 Uhr	St. Marien	Gottesdienst mit Verabschiedung von Lektorin Wiegand	Lektorin Wiegand / Pastor Barth
Juni					
7.6.	1. Sonntag n. Trinitatis	11.00 Uhr	St. Jacobi	Tankma(h)l-Zeit-Gottesdienst	Pastor Brinkmann u. Team
		14.00 Uhr	St. Aegidien	Jubelkonfirmation	Pastor Barth
		14.00 Uhr	Kirche Lasfelde	Jubelkonfirmation	Pastor i.R. Wulkop
		14.00 Uhr	Kirche Lerbach	Jubelkonfirmation	Pastor i.R. Thon-Breuker

Stand: 16.01.2026 - Änderungen möglich - bitte aktuelle Aushänge und unsere Homepage etc. beachten.

Kirche Lasfelde

Lasfelder Str. 45A

Ortskirchenvorstand
Bettina Haberer, Tel. 8 44 05
Marion Hoffmann, Tel. 95 12 43
Melina Petzold 0160 9969 4076
Tanja Wittig, Tel. 99 98 20

Vertretung im Vorstand der Gesamtkirchengemeinde
Melina Petzold,
Mobil 0160 9969 4076
petzold.melina@web.de
Tanja Wittig, Tel. 99 98 20

Hausmeister
Martin Riehn, Tel. 8 41 76

Homepage:
kirche-lasfelde.wir-e.de

Spendenkonto:
Ev.-luth. Kirchenkreisverband Harzer Land und Leine-Solling
Sparkasse Osterode
IBAN: DE76 2635 1015 0004 0239 58
Stichwort: Spende KG Lasfelde 4616
(mit Zweckbestimmung)

Mitgliederversammlung Förderverein

Der Förderverein „Unsere Kirche in LaPeKa e. V.“ lädt herzlich zur Mitgliederversammlung ein. Sie findet statt am

Mittwoch, 8. April 2026 um 19.00 Uhr
im Paul-Schneider-Gemeindehaus.

Die Mitglieder erhalten eine persönliche Einladung,
Gäste sind wie immer willkommen.

Das war der Lebendige Advent in LaPeKa

An fünf Abenden wurde wieder zum lebendigen Advent eingeladen. Kirchenvorstand und Förderverein machten den Anfang und richteten den Abend gemeinsam vor dem Paul-Schneider-Gemeindehaus aus. Der Posaunenchor, der sich zeitgleich zu einem seiner letzten Übungsabende traf, öffnete gern die Fenster und stimmte einige Weihnachtslieder mit an. Der Kreativtreff stellte seine weihnachtlichen Bastelarbeiten und Karten im Gemeindehaus aus. Wärmende Getränke, eine weihnachtliche Geschichte und ein Adventssegen rundeten das Beisammensein ab.
An den kommenden Abenden luden Renate und Udo Kohlstruck, Nicole Mügge-Nega, Christina Wilch und Brigitte Hoffmann auf ihre adventlich geschmückten Höfe ein. Somit waren alle drei Ortsteile vertreten. Auch wenn es tagsüber bewölkt war oder regnete, passend zum Abend war es immer trocken, so dass man ganz entspannt die adventliche Atmosphäre mit Liedern, Geschichten, Segenswünschen und Gesprächen genießen konnte.
Fazit: Der Kalender lebt von den Gastgeberinnen und Gastgebern und er lebt von der Vielfalt, die an jedem einzelnen Tag geboten wird.

Herzlichen Dank an alle Ausrichter für die adventliche Dekoration, die Auswahl der Texte und die Vielfalt der Getränke und Leckereien, aber auch an die zahlreichen Besucher.
Eine Wiederholung in diesem Jahr ist wünschenswert und geplant.

Karin Bock

Weltgebetstag

In Lasfelde findet kein eigener Weltgebetstag mehr statt.
Die Gruppe um Heike Riehn hat sich aus gesundheitlichen und altersbedingten Gründen entschieden, diesen Gottesdienst mit Essen nicht mehr auszurichten.

Herzliche Einladung zum stadtweiten Weltgebetstag am 6. März 2026 um 18.00 Uhr in der kath. Pfarrkirche St. Johannes Osterode, Johannisvorstadt 25

Bettina Haberer

Ostern in Lasfelde

Wer als Christ "richtig" Ostern feiern will, der geht natürlich in die Kirche, und zwar – um den vollen Sinn des Festes mitzuerleben – ganze drei Mal: Am Gründonnerstag, am Karfreitag und in der Nacht oder in der Früh zum Ostersonntag.

Am ***Gründonnerstag*** feiern wir ***um 19.00 Uhr Tischabendmahl im Paul-Schneider-Gemeindehaus*** im Gedenken an das letzte Abendmahl von Jesus und seinen Jüngern. Wir laden ein, gemeinsam am Tisch zu sitzen, Gottesdienst mit Abendmahl zu feiern und zusammen Pellkartoffeln mit grüner Soße zu essen.
Am ***Karfreitag*** feiern wir einen stadtweiten Gottesdienst um 15.00 Uhr in der St. Aegidien Marktkirche.
Nach der Bibel ist Jesus in der Nacht auferstanden, deshalb beginnt der ***Osternacht Gottesdienst*** bei uns ***um 5.45 Uhr*** in der Früh in der noch dunklen ***Kirche Lasfelde***. Die aufgehende Sonne am ersten Tag der Woche steht als Symbol für die Auferstehung.
Die Osternacht hat einen ganz besonderen Zauber und folgt einer ganz eigenen Liturgie. In ihrem Zentrum stehen das Osterevangelium, der Einzug des Osterlichts sowie die Erinnerung an die Taufe.
Wir laden im Anschluss ein zum gemeinsamen ***Osterfrühstück*** im ***Paul-Schneider-Gemeindehaus***. Dieses wird wieder von Monika Bade organisiert.
Für eine bessere Planung wäre eine Anmeldung im Ev. Gemeindebüro bis zum 1. April von Vorteil, ist aber nicht zwingend erforderlich – gerne darf man auch spontan am gedeckten Tisch Platz nehmen!

Bettina Haberer

Dabei sein im Paul-Schneider-Haus

Krabbelgruppe:
dienstags 10.00 bis 11.30 Uhr
Donnerstag nachmittags
auf Anfrage
Chantal Weiner
Weiner.chantal@web.de
Tel. 0160 91185623

Kindergottesdienst
10.00 bis 12.00 Uhr
am 7.3., 2.5.
1. Samstag im Monat s. Homepage Lasfelde
Amy Kohlstruck über WhatsApp 0171 155 1300

Frauenkreis:
Dienstag 14.30 Uhr
am 17.2., 17.3., 21.4., 19.5.
Heike Riehn, Tel. 8 16 22

Altenkreis:
Freitag, 14.30 Uhr
am 13.3., 10.4., 8.5.
Heike Riehn, Tel. 8 16 22

Besuchsdienst
Udo Kohlstruck, Tel. 81 311

Spaziergehrunde
montags 16.00 Uhr,
Infos über das Gemeindebüro

Kreativkreis
jeden letzten Mittwoch im Monat
ab 17.00 Uhr
Brigitte Riehn 0176 24 15 06 47
Sabrina Leditschke
Tel. 0176 24 19 98 15

Förderverein:
Rainer Semm,
Tel. 88 22
Sparkasse Osterode
IBAN: DE77 2635 1015 0006 0017 70
BIC: NOLADE21HZB

Jubelkonfirmationen am 7. Juni 2026

Wer zu den Jubelkonfirmanden gehört und teilnehmen möchte, melde sich bitte im evangelischen Gemeindebüro Osterode (Genaueres Seite 36)!
Im Anschluss an den Gottesdienst in Lasfelde ist ein gemeinsames Kaffeetrinken in der Bahnhofsgastätte geplant.

Fotos: Ralf König, Karin Bock, pixabay: congerdesign

Kirche Lerbach

Friedrich-Ebert-Str. 59

Ortskirchenvorstand
Nadine Alberti
Uwe Dombeck, Tel. 86 98 11
Ulrike Hammer, Tel. 56 75
Marianne Koch, Tel. 7 32 17

Vertretung im Vorstand der Gesamtkirchengemeinde
Uwe Dombeck
Tel. 86 98 11
Marianne Koch
Tel. 7 32 17

Homepage
https://kirche-lerbach.wir-e.de

Förderverein
Kirche Lerbach e.V.
Indra Zahner (1.Vors.) Tel. 0172 1889933
Friedrich-Ebert-Str. 107
Frank Koch (2. Vors.) Tel. 7 32 17
Friedrich-Ebert Str. 6
IBAN: DE39 2689 1484 2600 9145 00

Förderverein Lerbacher Kirche e.V.

Traditionelles Adventssingen in der Lerbacher Kirche

Seit vielen Jahren ist es in Lerbach üblich, sich an Freitagen im Advent zum „Lerbacher Adventssingen“ im Dorf zu versammeln.
Bei Lebkuchen, Schmalzbrot und Glühwein oder Punsch werden gemeinsam Weihnachtslieder angestimmt und der Austausch miteinander gepflegt.
Am Freitagabend vor dem 4. Advent, hatte der Lerbacher Ortskirchenvorstand zu diesem Anlass die Dorfgemeinschaft in die Lerbacher Kirche eingeladen.
Die traditionellen zwei Weihnachtsbäume standen bereits geschmückt im Altarraum der Holzkirche und sorgten für eine festliche Atmosphäre.
Musikalisch spielte die Akkordeon-Spielgemeinschaft Osterode-Herzberg zur Freude der Besucherinnen und Besucher auf. Es wurde begeistert mitgesungen.

Am Ende bedankte sich die Vorsitzende des Ortskirchenvorstandes, Marianne Koch, bei den Damen der Spielgemeinschaft für ihre musikalische Untermalung und den rund 40 Teilnehmenden für ihren Besuch und die singaktive Teilnahme mit besten Wünschen für das bevorstehende Fest.
In der Winterkirche klang der Abend bei einem Glas Glühwein oder Punsch und mit guten Gesprächen aus.

Uwe Dombeck

Konfirmandenfreizeit …

… ja, das gab es auch schon in meiner Zeit als Konfirmandin 1964. -
Lang, lang ist’s her, aber unvergessen.
Damals war Pastor Stapelfeld und unsere Gemeindehelferin Frl. Westphal für die Konfirmanden zuständig. Sie haben es sehr gut verstanden, uns den Glauben und die Bibel näher zu bringen. Die Freizeit fand in Emmlichheim statt, ein Ort an der holländischen Grenze. Ganz schön weit weg von zu Hause. Wir waren dort fast eine Woche lang.
Schön, dass sich auch heute noch die Konfirmanden jedes Jahr auf den Weg machen. - Zu einer Freizeit. -
Etwas gemeinsam zu erleben, die Bibel näher kennen zu lernen und in Gruppen Dinge zu erarbeiten die das Leben betrifft. Eine gute Sache. Ich begrüße es sehr, dass es nicht nur ein Tag, sondern das daraus eine Woche geworden ist.

Danke an die Verantwortlichen für unsere Konfirmanden und Konfirmandinnen.

Marianne Koch

Osterfeuer in Lerbach

Die Nacht vom Samstag zum Ostersonntag steht für die Auferstehung Jesus Christi als das „Licht der Welt“.

Wir Lerbacher wollen damit auch den Übergang vom Winter zum Frühjahr darstellen. Seit vielen Jahrzehnten geschieht das in unserem Dorf und überall in den Landen. Was ist der Unterschied zwischen den Osterfeuern im Harz und denen im Land? Unsere Osterfeuer werden von Hand aufgebaut, haben eine besondere Form und bestehen nur aus Fichtenzweigen. ***Diese Tradition hoffen wir noch lange fortführen zu können.***

Lerbacher Termine

Frauenkreis
19.3.26 und 23.4. um 15.00 Uhr in der Winterkirche mit Gisela Scheerschmidt
Tel. 015159112447

Posaunenchor
Andreas Bücher, Tel. 7 61 71
Chorprobe montags 19.30 Uhr

Kindergottesdienst
Samstags von 10.00 bis 12.00 Uhr
14.3., 11.4., 9.5.
in der Winterkirche
für Kinder ab 3 Jahren bis zum Konfirmandenalter:
Anmeldungen per Mail:
Nadine.alberti@gmx.de
(Betreff: Kigo Lerbach)
oder telefonisch bei
Heike Windisch 0151-28079503

… und am Pfingstsonntag, 24. Mai, um 15.00 Uhr beginnt wieder die Reihe „Sonntagsglück“ mit Kaffee, kleiner Andacht und Musik in der Lerbacher Kirche. ***Seien Sie dabei! Sie sind herzlich eingeladen!***

Marianne Koch

Ausblicke auf den schönen Harz

Wer wandern will der möchte auch einmal innehalten, sich ausruhen und schauen was es in der Umgebung zu sehen gibt. Aufgrund des Fichtensterben sind viele neue Blickpunkte entstanden, welche es vorher nicht gab. So einen Blickpunkt gibt es jetzt auch oberhalb der „Eselsplatzköte“. Hier hat man einen herrlichen Blick auf den Acker, den Oberharz und die Sösetalsperre.

Wegespinnen weisen den Weg

Entlang des Harzer „Hexenstieg“ hat der Harzklub Lerbach im Lauf der Jahre sogenannte „Wegespinnen“ aufgestellt. Hergestellt aus besonders gewachsenem Fichtenholz. In der Mitte eingebaut ein Vogel oder einen Harzer Hexe. Den „Hexenstieg“ gibt es seit 2004 und er ist einer der schönsten Wanderwege in Deutschland. Ausgangspunkte sind Osterode und Thale.

Jubelkonfirmation am 7. Juni 2026

Wer zu den Jubelkonfirmanden gehört und teilnehmen möchte, melde sich bitte im evangelischen Gemeindebüro Osterode (Genaueres Seite 36)!

Fotos: Uwe Dombeck, Frank Koch, Ralf König, Indra Zahner

Kreuzkirche und Gemeindezentrum

Erfurter Weg 1

Ortskirchenvorstand
Tanja Grüneberg, Tel. 31 06 19
Cordula Handt, Tel. 76 80 22

Vertretung im Vorstand der Gesamtkirchengemeinde
Cordula Handt, Tel. 76 80 22

Küsterin
Anneliese Glogner, Tel. 9 55 50 55

Unsere Homepage
https://www.evangelisch-in-osterode.de/ortskirchengemeinden/kreuzkirche

Unser Spendenkonto
Ev.-luth. Kirchenkreisverband Harzer Land und Leine-Solling
Sparkasse Osterode
IBAN DE76 2635 1015 0004 0239 58
Stichwort: Spende Kreuzkirchengemeinde Osterode
(gern mit genauer Zweckbestimmung)

Kindergarten
Ann-Katrin Prints, Tel. 7 13 16
kts.kreuzkirche.osterode@evlka.de

Lebendiger Advent

Am 10. Dezember wurde eine Tür des Lebendigen Adventskalenders an der Krippe im Garten von Familie Keller geöffnet. Das „Team Bergwäldchen“ hat zum kurzweiligen Beisammensein eingeladen, um gemeinsam adventliche Besinnung zu genießen. Im liebevoll vorbereiteten Ambiente haben sich trotz Nieselregens, der das Ereignis zu Beginn begleitete, viele nette Menschen eingefunden, um bei

adventlichen Getränken, Keksen und Schmalzbrot, Weihnachtsgeschichten und Musik, eine erfüllende kurzweilige Zeit zu verbringen. ***Besonderes Highlight: die musikalische und darbietende Begleitung erfolgte durch die Kinder des Spatzenchores der Musikgemeinde Osterode, unter Leitung von Merle Bruntz, die an diesem Nachmittag ihren ersten Auftritt vor Publikum absolviert hatten.***

Tanja Grüneberg

Krippenspiel 2025 in der Kreuzkirche Osterode am Harz

Der Krippenspiel-Gottesdienst in der Kreuzkirche an Heiligabend war in diesem Jahr insofern ungewohnt, da er ohne Mitwirken von Pastorenseite stattfand, sondern unter der Leitung von Claudia Leonhardt und Tanja Grüneberg.
32 spielfreudige und singbegeisterte Kinder und Jugendliche (einige schon seit mehreren Jahren mit vollem Einsatz dabei, einige neu hinzugekommen) hatten sich zusammengefunden, um der Gemeinde vorzutragen, was sich vor mehr als 2000 Jahren in Bethlehem zugetragen hat. Unser Krippenspiel, international und inklusiv besetzt, hat sowohl das klassische Weihnachtsevangelium erzählt, moderne Elemente aufgenommen, die vertrauten Rollen enthalten, so dass unsere Darstellenden ihre Wunschbesetzung spielen konnten. Und was textlich nicht ganz so passte, wurde wie immer passend gemacht. Sehr beliebt und großartig besetzt war auch in diesem Jahr wieder unsere Engelsschar. Ebenfalls schön, dass auch Eltern in Krippenspiel und Gottesdienst eingebunden waren.
Musikalische Unterstützung gab es von den Eheleuten Bruntz, mit Gesang an der Gitarre, E-Piano sowie facettenreich eingesetzt Felix Leonhardt, hauptsächlich an der Orgel. Fotos und Filmaufnahmen wurden von den Eheleuten Mandel angefertigt
So konnten wir uns gemeinsam in einer wunderbar voll besetzten Kirche auf den Heiligen Abend und die Weihnachtsfeiertage einstimmen.
ALLEN, die dazu beigetragen haben, ein herzliches Dankeschön.

Lassen wir einige Bilder auf uns wirken …

Tanja Grüneberg und

Claudia Leonhardt

und Seite 27 unten ➞

Ursula Müller ist im Oktober 2025 im Alter von 90 Jahren gestorben.

Wer war sie? Sie wohnte jahrelang in der Sudetenstraße und hat dort segensreich auch in der Nachbarschaft gewirkt. In den Aufbaujahren der jungen Kreuzkirchengemeinde, von 1976 bis 1994, hat sie 18 Jahre lang im Kirchenvorstand mitgearbeitet, also mit den Pastoren Martini, Kruse, Vespermann, Beckmann. Anschließend war sie Mitglied im Gemeindebeirat. Auch nach ihrem Umzug in die Innenstadt hat sie sich zur Kreuzkirche gehalten; noch 2012 hat sie in der Christnacht mitgewirkt.
Ihren Beruf - Sozialarbeiterin - übte sie ab 1971 bis zu ihrer Pensionierung 1997 im damaligen Kirchenkreis Herzberg mit Leib und Seele und vielen neuen Ideen aus. So mancher erschöpften Mutter hat sie zu einer Kur verholfen, hat so manch verzweifelte Familie beraten und ihnen neue Wege gezeigt; vielen Geflüchteten und Zugewanderten hat sie geholfen, hier heimisch zu werden. Ich habe bei meinen Besuchen in den letzten Jahren immer staunend zugehört, wenn sie lebendig über ihre Arbeit zu erzählen wusste. Auch hat sie, solange sie konnte, treu die Konzerte der Musikgemeinde besucht.
In einer Trauerfeier am 27. November, geleitet von S.i.R. Heinrich Lau, haben wir von ihr Abschied genommen. Dabei haben uns Worte geleitet, die sie selbst ausgesucht hatte: „Christus spricht: ich bin das Licht der Welt. Wer mir nachfolgt, wird nicht wandern in der Finsternis, sondern das Licht des Lebens haben.“ Diese Geborgenheit hat sie vielen Menschen praktisch gewährt. Ich vertraue darauf, dass ihr dieses Licht nun auch in der Ewigkeit scheint. So geben wir sie dankbar in Gottes liebevolle Arme.

Johanna Friedlein

Familiengottesdienst am Ostermontag mit anschließendem Ostereier suchen

Am Ostermontag findet der traditionelle stadtweite Familiengottesdienst mit Pastor Barth und Team in der Kreuzkirche statt.
Alle Kinder und Ihre Familien sind herzlich willkommen, natürlich auch zur anschließenden beliebten Ostereisuche auf unserem einladenden Kirchengelände rund um die Kreuzkirche.

Regelmäßige Angebote:

Bei unseren Veranstaltungen sind ALLE eingeladen!

Bücherei in der KITA
mittwochs 8.30 bis 10.00 Uhr

Besuchsdienstkreis
Nach Absprache
Katja Steckhan, Tel. 7 66 53

Lesekreis
Inge Thamm, Tel. 91 56 65

Kindergottesdienst:
Seite 17
Kinderkirche in Lasfelde

Posaunenchor
mittwochs 20.00 bis 21.30 Uhr
Klaus Dobroschke, Tel. 39 18
Musikalischer Leiter:
Dr. Gerhard Lilienkamp,
Tel. 7 13 95

Gemeinsam schmeckt es besser
Donnerstag, 19. Februar, 12.00 Uhr
Anmeldung bis 17.2. 12.00 Uhr
im Evangelischen Gemeindebüro

Deutsch-Sprachkurs Montag bis Freitag 9.00 Uhr bis 13.00 Uhr über „Arbeit und Leben“

Jubelkonfirmation am 7. Juni 2026

Wer zu den Jubelkonfirmanden gehört und teilnehmen möchte, melde sich bitte im evangelischen Gemeindebüro Osterode (Genaueres Seite 36)!

EINLADUNG
FÜR **ALLE** BÜRGER:INNEN IM STADTTEIL RÖDDENBERG

Suppen-Punsch-Treff
Essen & Trinken & Kennenlernen

19. März 2026
16.30 - 18.30 Uhr
im Gemeindehaus der Kreuzkirche
Erfurter Weg 1, Osterode

Wir freuen uns auf zahlreiche Teilnehmer!
Kreuzkirchengemeinde Osterode
& KREISWOHNBAU

Kinder sind herzlich willkommen!

Fotos: Christa Dobroschke, Tanja Grüneberg, Ehepaar Mandel, Familie Wesser,

Endlich ist wieder Frühling im Kirchgarten von St. Marien

Im März und April sind wir staunend unterwegs.
Die Blumen unter den alten noch blattlosen Linden kommen von allein, weil sie hier und in unserer Region heimisch sind. Es gehört ein Warten und Schonen dazu, damit sie sich Jahr für Jahr weiter ausdehnen.
An warmen, sonnigen Tagen kann man denken, der Lerchensporn, die Scylla, die Veilchen, die Gänseblümchen, das Scharbockskraut und der Löwenzahn blühen, weil sich so viele Menschen an ihnen freuen, sie besuchen und sich dann dankbar auf die Bank setzen, um den stillen Garten zu genießen.

Gemeindeadressen:

Kirche: Marienvorstadt 32

Ortskirchenvorstand und Vertretung im Vorstand der Gesamtkirchengemeinde
Uta Herrmann, Tel. 7 41 71

Organist:
Peter Wendlandt, Tel. 7 16 13

Küsterin:
Bärbel Roßmann, Tel. 33 17

Homepage:
www.sankt-marien-osterode.de

Spendenkonto:
Ev.-luth. Kirchenkreisverband Harzer Land und Leine-Solling
Sparkasse Osterode IBAN
DE76 2635 1015 0004 0239 58
Vermerk: "Spende für St. Mariengemeinde Osterode"

Förderverein
Sankt Marien e. V. Osterode am Harz
Marienvorstadt 31, 37520 Osterode am Harz, Tel. 05522 / 91 96-89, i.fahnkow@evjudi.de

Vorsitzender: Pascal Schulz, Fuchshaller Weg 32
Tel. 0173-8080566 E-Mail: pascal.schulz@outlook.com
Bankverbindung: Sparkasse Osterode
IBAN: DE98 2635 1015 0215 0311 54 BIC: NOLADE21HZB

Wer freut sich nicht über die Veilchen vor der Kirchentür? Sie wachsen immer wieder neu zwischen den in der nahen Söse rundgeschliffenen Steinen. Der Seitenstreifen entlang der Kirchenwand ist ein warmer, sonniger Platz.

Die Passionszeit mit ihren Sonntagen

Am Mittwoch, den 18. Februar um 18.00 Uhr, beginnt die Passionszeit mit dem stadtweiten ***Aschermittwochsgottesdienst*** mit Pastor Barth in St. Aegidien.
Damit fängt dann auch die ***Reihe der Meditationsstationen an der Kirchenwand von St. Marien*** an. Sonntag für Sonntag werden anhand der alten Sonntagsnamen von ***Invokavit bis Palmarum*** wesentliche Themen unseres Glaubens angesprochen. In alter Zeit galten diese Inhalte als Hinführung zu den Tauffesten zu Ostern. Erwachsene wurden getauft, gut vorbereitet auf das Bekenntnis, das sie damit ablegten.

Dem ***„Gottesdienst der Stille" am 1. März*** folgen die ***„Andachten der Stille"***, die am Freitag, 6. / 13. und 20. März jeweils um 17.30 Uhr in St. Marien stattfinden.

Einladen möchten wir auch zum ***„kleinen Gottesdienst" am Sonntag, 8. März um 18.00 Uhr*** mit einer ***Meditation zum Heilig-Blut-Altar von Tilman Riemenschneider.***
Dieser Bildschnitzer, der zu Beginn des 16. Jahrhunderts gewirkt hat, verbrachte seine Kindheit und Jugend in Osterode, bis er mit 18 Jahren nach Würzburg ging. Der Altar steht in der Kirche St. Jacob in Rothenburg o. d. Tauber.

Das Bild zeigt einen Ausschnitt aus dem letzten Abendmahl Jesu mit allen seinen Jüngern.

Noch wunschverhangen - eine besondere Lesung am Welttag der Poesie

Mit Versen voll Liebe und Sehnsucht, erfüllten und unerfüllten Wünschen möchten Lesende des Vereins Lyrik lebt e. V. nach den dunklen Wintertagen ein Lächeln auf die Gesichter der Zuhörer zaubern.
Die Lesung zeitgenössischer und klassischer Gedichte, z. B. von Rainer Maria Rilke und Wilhelm Busch, findet statt am
Samstag, 21. März um 18 Uhr in der Marienkirche.
Musikalisch wird sie umrahmt von Richard Chajec, bekannt als Richie Guitar. *Der Eintritt ist frei. Spenden sind erwünscht.*

Renate Riehemann

Am Samstag, den 2. Mai um 17.00 Uhr findet in unserer Kirche St. Marien ein Kammermusikkonzert der Musikgemeinde in Zusammenarbeit mit unserer Gesamtkirchengemeinde *statt.*

Seite 12

Abschied der LAB von St. Marien

Sie waren drei Jahre zur Miete im Gemeindehaus: Es war immer eine fröhliche Schar, die zusammensaß und Bingo oder Karten spielte.
„Einfach nur spielen, wer dazu Zeit hat?!“ mögen die jüngeren Leser denken. Älteren Menschen geht eher durch den Kopf: „Wenn ich doch den Weg finden würde, unter Menschen zu gehen, miteinander fröhlich zu gewinnen oder zu verlieren!“ Es gehört Gelassenheit und Mut dazu, die Scheu zu überwinden und sich auf andere Menschen einzulassen, mit denen man vorher noch nie gesprochen hat. Aber dann tut es gut!
LAB? Sie wissen, was das bedeuten soll? **L**IEBER **A**KTIV **B**LEIBEN! Dieser Verein hat Anfang der 60iger Jahre in Räumen der Schachtrupp-Villa mit seiner Arbeit begonnen. Damals noch unter dem Namen „**L**ebens**A**bend**B**ewegung“ wurde ein interessantes Programm mit Fahrten und Besichtigungen, Vorträgen und dem gemeinsamen Spiel angeboten…. und das bis heute.
„Wir hatten einmal 300 Mitglieder!“ erzählt Ingrid Brand, die traurig ist, dass der Verein sich nach so vielen Jahren auflösen muss, weil kein neuer Vorstand gefunden werden kann. Sie fand immer neue Themen und kann auf eine segensreiche Zeit als Vorstandsvorsitzende zurückblicken. Abschiede sind schwer. Was bleibt, ist die Erinnerung an eine erfüllte und sehr aktive Zeit des Vereins.

Ein Trost zum Schluss: Ohne „e. V.“ geht es donnerstags um 14.30 Uhr mit BINGO und montags um 14.30 Uhr mit Karten- und anderen Spielen wie gewohnt weiter.

Der Ort: Das DRK-Familienzentrum am Schilde (ehemals Optiker Kühnhold).

Sollten sich doch noch Menschen finden, die mit Unterstützung,
die LAB am Leben erhalten wollen,
wäre das eine große Freude.
Bis zum Oktober 2026 ist das möglich.

Siehe, ich mache alles neu! – Lebendige Kirche!

Was bedeutet dieses Motto unserer Kirchenzeitung für uns hier in St. Marien?
Die Gewissheit, mit der der Autor des letzten Buches der Bibel vom Neuwerden spricht, verwundert. „Muss denn alles neu werden? Gibt es nicht viel Gutes und Gelungenes? Freuen wir uns nicht über jede Begegnung rings um unsere kleine Kirche, die auf dem Foto ein wenig herausfordernd dasteht?“ möchte man einwenden und spürt gleich, dass die Jahreslosung so nicht gemeint ist. Aber wie dann? Ich gehe hinein und bleibe stehen, allein in der kühlen Kirche.

Dieser alte Raum mit den Figuren und Bildern vergangener Zeiten erzählt auf seine Weise vom Neuwerden, vom anders Fragen, vom Ringen um den jeweils zeitgemäßen Ausdruck des Glaubens. Ich nehme mir Zeit, die Kirche wird zum Raum des Nachdenkens. Auf einmal ist es, als wäre dieses Wort „Ich mache alles neu!“ so etwas wie eine Rückendeckung für das eigene Fragen. „Ihr, die ihr zweifelt, die ihr ratlos seid, wenn ihr Predigten hört und die Texte der alten Lieder singen sollt.
Haltet das Neuwerden für möglich! Vertraut darauf, dass neue Wege von Gott begleitete Wege sind!“
Macht euch als lebendige Kirche auf den Weg, weil ihr die Bewegung liebt, weil es guttut, miteinander nach Antworten zu suchen!

Kirchgarten und Kirche sind verlässlich geöffnet,
täglich von 10.00 bis 18.00 Uhr
Der Abendgottesdienst
in der Regel sonntags, 18.00 Uhr,
siehe Gottesdienstplan S. 20+21

Angebote im Gemeindehaus
Offene Malgruppen
Erwachsene und Kinder
mit Gerlinde Berg, Tel. 7 25 57
Gäste im Gemeindehaus:
Einrichtung Arbeit und Leben
Mo-Fr von 9-13 Uhr

Für Vortragsveranstaltungen und für Feste und Feiern
kann unser Gemeinderaum gemietet werden. Fragen sie nach bei
Uta Herrmann, Tel. 74 171

Jubelkonfirmation am 7. Juni 2026

Wer zu den Jubelkonfirmanden gehört und teilnehmen möchte, melde sich bitte im evangelischen Gemeindebüro Osterode (Genaueres Seite 36)!

Texte und Fotos: Uta Herrmann

Kirche St. Aegidien

Martin-Luther-Platz 4

Gemeindehaus St. Aegidien
Aegidienstr. 4, 37520 Osterode

Ortskirchenvorstand
Kristina Brandt
Anette Ilchmann
Susanne Kaufmann
Hannelore Oberländer
Stefanie Pühn
Doris Thiele
Norbert Wiegand

Vertretung im Vorstand der Gesamtkirchengemeinde
Susanne Kaufmann
Tel. 0176 51531039
Hannelore Oberländer
Tel. 0160 7937461

Küsterin
Doris Thiele
Tel. 99 91 19

Spendenkonto:
Ev.-luth. Kirchenkreisverband Harzer Land und Leine-Solling
Sparkasse Osterode
IBAN: DE 76 2635 1015 0004 0239 58
BIC: NOLADE21HZB
Verwendungszweck:
„St. Aegidien Osterode Spende für…“

Jubelkonfirmation am 7. Juni 2026

Wer zu den Jubelkonfirmanden gehört und teilnehmen möchte, melde sich bitte im evangelischen Gemeindebüro Osterode (Genaueres Seite 36)!

Der Weg in das Leben – gemeinsam den Gottesdienst entdecken

Über drei Abende haben sich Ehrenamtliche aus Kirchenvorständen und Gottesdienstbegleiterinnen und -begleitern sowie Küsterinnen mit Pastor Barth auf den Weg gemacht, den Weg in das Leben zu entdecken.
Der Weg in das Leben begann bei einer gemeinsamen Entdeckungsreise in der Marktkirche St. Aegidien. Von außen nach innen wurde die Kirche betrachtet, sogar auf dem Boden lagen die Teilnehmenden und konnten sich in Ruhe die faszinierende Kassettendecke der Marktkirche ansehen. Im Hintergrund erklang Musik aus Taizé und ein wenig Weihrauch erfüllte die Kirche. Ganz neue Gerüche.
Am zweiten Abend wurde es etwas theoretischer und die Teilnehmenden lernten die Entstehung unseres evangelischen Gottesdienstes kennen und was dort alles geschieht. Abschluss und Höhepunkt war ein Abendmahlsgottesdienst im Altarraum der Marktkirche zum Nikolaustag. Gemeinsam wurde das Leben entdeckt, denn im Gottesdienst geht es um das Leben – um das pure Leben, das Gott uns schenkt.

Pastor Sascha Joseph Barth

„Nordisches Leuchten“ - Canzonetta-Kammerchor Leipzig

gastiert mit Chormusik skandinavischer und baltischer Komponisten am 9. Mai um 19.00 Uhr in der Marktkirche

Skandinavische Musik ist mehr als nur Töne. Sie ist ein emotionales Erlebnis. Sie entführt uns in eine Welt voller Schönheit, Geheimnisse und menschlicher Gefühle. Sie erwärmt die Seele.

Skandinavische Musik erstreckt sich von den Färöer-Inseln bis nach Island. Sie reicht von den eisigen Gipfeln Norwegens über die malerischen Wälder Schwedens. Und sie geht bis hin zu den gemütlichen Dörfern Finnlands.

Sie ist mehr als nur Töne und Rhythmen, sie ist eine Reise in die Emotionen. Der Canzonetta-Kammerchor Leipzig unter der Leitung von Gudrun Hartmann lädt zu dieser einzigartigen Klangreise durch Skandinavien und das Baltikum ein und verzaubert mit traditionellen Melodien und bewegenden Texten. Canzonetta – das sind bis zu 24 begeisterte Sängerinnen und Sänger aus ganz Mitteldeutschland mit einem Herz für a-cappella-Musik. Musizierfreude vereint sich mit sängerischer Begabung. Künstlerischer Anspruch trifft auf das Können stimmlich und fachlich sorgfältig geschulter Musiker. Dank engagierter Probenarbeit entwickelt das Ensemble daraus Musik von fesselnder emotionaler Strahlkraft. Begeisterung, die man hören kann!

www.canzonetta.de

Saisonabschluss mit Blick auf den Start im Mai

Ende Oktober kommen immer alle Kirchenführerinnen, Kirchenführer und Turmführer zusammen, um die Saison gemeinsam abzuschließen, sich auszutauschen und zurückzublicken. Was ist gut gelaufen, was planen wir für die nächste Saison? Ab März sind Kirche und Turm wieder am Samstag geöffnet, und ab Mai startet die „Kirchenöffnungs-Saison“ von Dienstag bis Samstag. Alle sind gespannt, ob ab Mai vielleicht Interessierte als Kirchenführerinnen oder Kirchenführer dazu kommen, denn die Nachfrage an Kirchen- und Turmführungen ist groß!

Stefanie Pühn

Akkordeon ist Instrument des Jahres 2026

Die Kirchengemeinde St. Aegidien lädt am ***Samstag, den 7. März 2026 um 17.00 Uhr*** zu einem besonderen Klangereignis in die Marktkirche ein, das Musikgeschichte und Glaubenserfahrung miteinander verbindet. Begleitet wird diese Konzertandacht von Lektorin Marianne Koch. Mit Meike Salzmann am Konzertakkordeon und Ulrich Lehna an verschiedenen Klarinetten erklingt ein Instrument, das 2026 zum Instrument des Jahres gekürt wurde – ein Instrument, dessen Stimme Menschen seit Generationen begleitet, getröstet und getragen hat: Ein kongenialer Pas de Deux vom Barock bis heute, eine Reise von Wien über Frankreich bis nach Argentinien, von den Schtetl zu den Metropolen der Welt mit dem Duo Sing Your Soul. Der Eintritt ist frei, die Musiker freuen sich über eine Spende. Weitere Infos unter sing-your-soul.jimdofree.com

Gruppen in der Gemeinde

Bei unseren Veranstaltungen sind ALLE eingeladen!

Gem. Chor MTGV Eintracht Osterode
mittwochs 19.15 bis 20.45 Uhr
Hannelore Fröchtenicht Tel. 37 65
Sascha Schwerin
Tel. 0171 939 26 57

MGV Freiheit
Singstunde
montags 18.30 bis 20.00 Uhr
Wolfgang Wiedemann Tel. 67 23

Selbsthilfegruppe Blaues Kreuz
Reinhard Pohl
Tel. 0151 - 12 51 55 60

Frauenselbsthilfegruppe nach Krebs
zweiter Mittwoch im Monat
14.00 bis 16.00 Uhr
Andrea Wachsmuth Tel. 8 36 56

Trauercafé des Hospizvereins
Dritter Donnerstag im Monat:
jeweils 14.30 bis 16.30 Uhr
Informationen unter Tel. 70 80 56

Jugendgruppen und KinderKirche
Pastor Barth Tel. 90 19 78
Kristina Brandt Tel. 0179 513 45 46

Kirchenöffnung
Anette Ilchmann Tel. 7 36 58

Turmführungen
Ev. Gemeindebüro Osterode
Tel. 90 19 31(siehe Rückseite)

Zwei Neue im Vorstand

Wir sind nun sieben im Orts-Kirchenvorstand Aegidien: Mit dabei sind nun auch Doris Thiele, die die Gemeinde seit über 25 Jahren als Küsterin begleitet, und Anette Ilchmann, die seit einigen Jahren die Organisation der Kirchen- und Turmführungen übernommen hat. Beide kümmern sich schon lange um die Belange der Gemeinde – nun sind sie auch im Vorstand. Wir freuen uns!

Stefanie Pühn

Weihrauch in der Marktkirche

Mitte Dezember war die katholische Gemeinde zu Gast in der Marktkirche und hat dort eine katholische Messe in polnischer Sprache gefeiert. Das war schon ungewöhnlich! Aber die Messe konnte nicht am üblichen Ort stattfinden. Sie war recht gut besucht: Die Besucher kamen nicht nur aus Osterode, sondern auch aus Northeim, Göttingen, Herzberg und dem Harz. Viele haben die Möglichkeit der Beichte wahrgenommen – vor Weihnachten ist das besonders gefragt. Und natürlich gab es auch Weihrauch! Die Gäste waren sehr dankbar für diese Möglichkeit, Messe zu feiern.

Stefanie Pühn

Fotos: Sascha Barth, canzonetta, Hanne Oberländer, sing-your-soul.jimdofree.com, Stefanie Pühn

Kapelle Uehrde

Uehrde 40

Ansprechpartnerin der Kapelle Uehrde
Hannelore Oberländer
Tel. 01607937461

Küster
Joachim Müller,
Tel. 01606319372

Stiftung Kapelle Uehrde
Stiftungsvorstand
Ulrike Ernst-Kudlek
Joachim Müller
Dr. Lothar Oberländer
Wilma Oppermann
Steffen Oppermann

Spendenkonto
Ev.-luth. Kirchenkreisverband Harzer Land und Leine-Solling
IBAN: DE 76 2635 1015 0004 0239 58
BIC: NOLADE21HZB
Sparkasse OHA oder
IBAN: DE 14 2689 1484 1960 2251 00
BIC: GENODEF1OHA
Volksbank i. H.
Verwendungszweck:
Spende bzw.
Zustiftung Stiftung Kapelle Uehrde,
GKZ: 5008

Schon lange vor Weihnachten freuten sich die Uehrder Kinder darauf, das Krippenspiel aufzuführen.

Trotzdem gehört schon ein bisschen Geduld und auch Mut dazu, das Vorhaben in die Tat umzusetzen. Sie haben es toll gemacht! Die Gottesdienstbesucher dankten mit einem kräftigen Applaus.

Unsere Kirche soll lebendig sein!
Wir, die sich um die Kapelle in Uehrde kümmern, und alle Mitglieder der Stiftung geben uns hierfür alle Mühe! Die Zahl der Gottesdienste ist leider etwas geschrumpft. Die Gottesdienste an Silvester, im Januar, zwischen Ostern und Himmelfahrt wurden aufgegeben. Im Sommer findet nur noch ein Gottesdienst als Sommergottesdienst der Gesamtkirchengemeinde statt. ***Die zukünftige Gottesdienstzeit wird ab Februar 2026 auf 11.30 Uhr verschoben.*** Pastor Barth, zur Zeit der einzige Pastor der Gesamtkirchengemeinde, muss das sonntägliche Pensum, zusammen mit wenigen Lektoren und Lektorinnen, auch schaffen können. Unsere Highlights, Himmelfahrt und Erntedank, bleiben uns als „große“ Gottesdienste für die Gesamtkirchengemeinde erhalten. Der Adventsgottesdienst und auch die Vesper an Heiligabend mit unserem kleinen Krippenspiel sind allen, die die Kapelle lieben, bekannt und werden auch gut angenommen. Es wird versucht jährlich ein Konzert mit anschließendem gemütlichen Zusammenbleiben zu veranstalten. Am 21.Juni 2026 wird Fritz Baltruweit zum zweiten Mal mit einem Mitsingkonzert zu uns kommen (siehe Veranstaltungen). Bei allen Gottesdiensten und Veranstaltungen können wir spüren, dass die Menschen gerne nach Uehrde in die Kapelle kommen. Die Resonanz ist gut und die Stimmung fröhlich. Auch die Kinder sind selbstverständlich mit dabei . Für die Mithilfe bei allen Events kann man sich gar nicht oft genug bedanken. Dieses viele Miteinander macht es doch aus, dass die Kirche lebendig und jeder willkommen ist!

Himmelfahrt

In bewährter Weise feiern wir am ***14. Mai 2026, 11.30 Uhr,*** den Himmelfahrtsgottesdienst auf Gut Uehrde. Bei hoffentlich gutem Wetter können wir im Anschluss noch bei Bratwurst, Salat, Kaffee und Kuchen eine Weile zusammenbleiben. Falls Sie nicht zu Fuß, mit dem Fahrrad oder mit dem Auto nach Uehrde kommen können, obwohl Sie es gerne möchten, melden Sie sich bitte im EGO. Wir finden eine Transportmöglichkeit für Sie!

Jubelkonfirmation am 7. Juni 2026

Wer zu den Jubelkonfirmanden gehört und teilnehmen möchte, melde sich bitte im evangelischen Gemeindebüro Osterode
(Genaueres Seite 36)!

Heilig Abend in Riefensbeek-Kamschlacken

Christus-Kapelle Riefensbeek-Kamschlacken

Untere Herrentalstr. 8

Ansprechpartner für die Kapelle
Norbert Wiegand
Tel. 0151 - 42 88 49 25

Förderverein der Christus-Kapelle und des Friedhofs in Riefensbeek - Kamschlacken e.V.
Burkhard von Koppen (Vors.)
Tel. 0171 - 2 68 27 09
Harald Baumann (Stellv.)Tel. 7 58 84

Fotos: Hanne Oberländer, Christa Dobroschke, Norbert Wiegand

Adventsgottesdienst der Kita Zum Guten Hirten

Am 3. Advent haben die Kinder des Kindergartens Zum Guten Hirten die Geschichte des „Kleinen Sterns“ aufgeführt. Die Vorschulkinder schritten gemeinsam mit den Erzieherinnen in die Kirche und es wurde ein Gebet gesprochen („Wo ich gehe, wo ich stehe“). Im Anschluss haben wir alle zusammen Weihnachtslieder gesungen. Nachdem Frau Schulze die Geschichte des „Kleinen Sterns“ vorgelesen hatte, schlüpften die Vorschulkinder in ihre Rollen:
Maria, Joseph, Stier, Esel, Großer Stern und Kleiner Stern und schritten zum Altar. In dieser Geschichte geht es um verschiedene Tiere, welche sich auf den Weg zur Kippe machen, um das Jesuskind zu begrüßen. Die Kollekten des letzten Gottesdienstes und auch die des Adventsgottesdienstes, soll dem Förderverein gespendet werden. Danach trugen die Erzieherinnen der Kita, Frau Rothe, Frau Borrmann und Frau Depping ihre Fürbitten vor und Pastor Barth hat mit allen gemeinsam das Vaterunser mit passenden Bewegungen gesprochen. Gemeinsam wurde noch ein letztes Lied gesungen, welches zu einem runden Abschluss für Groß und Klein führte.

Für die Kita: Janina Schwob

Kirche Zum Guten Hirten
Im Strange 26 b

Gemeindebüro
Im Strange 26c
Andrea Tilch, Tel. 7 16 84
Mi. und Fr. 10.00 bis 12.00 Uhr

Ortskirchenvorstand und Vertretung im Vorstand der Gesamtkirchengemeinde
Alexander Kohlrausch, Tel: 68 00
Theda Morgenstern, Tel. 5 05 37 67

Organist
Friedel Daprà, Tel: 53 09

Küsterin
Dagmar Dietrich, Telefon 26 72
d.dietrich1959@web.de

Kindergarten
Janina Schwob
Tel: 29 85
www.kiga-oha.de
KTS.Zum-Guten-Hirten.Osterode@evlka.de

30 Jahre Gospelsingers

1995, im Geburtsjahr des Chores, schlossen sich in Gittelde unter der Leitung von A.-L. Krollig singfreudige Menschen zu einem Singkreis zusammen, um sich dem Gospel- und Folkgesang zu widmen.
Im Laufe der Jahrzehnte wechselten Übungsorte, ChorleiterInnen und natürlich auch SängerInnen. Eine Handvoll dieser „UrsängerInnen“ist heute noch dabei. Auch der Status änderte sich hin zu einem eingetragenen Verein im Chorverband. Seit 17 Jahren leitet den Chor, mit noch etwa 30 Aktiven, Friedel Dapra, entspannt und mit lockerer Hand. Im Vordergrund steht immer die Freude am Singen. Wir üben immer **mittwochs von 19.30 bis 21.00 Uhr im Gemeinderaum der ehemaligen katholischen Kirche in der Bergstraße**, den uns dankenswerter Weise das Alten- und Pflegeheim Siebenbürgen zur Verfügung stellt. Überwiegend singen wir nach wie vor Gospels, aber auch anderen Genres verschließen wir uns nicht.

Natürlich reicht „deutscher“ Gospelgesang nicht an seine afro-amerikanischen Vorbilder heran, aber die schwungvollen und oft innigen Gesänge gehen zu Herzen und bereiten Freude. Das Singen ist dann oft wie ein Gebet, es berührt die Seele und lässt uns Gott nahe sein. An erster Stelle steht der Spaß am Gesang. Wir müssen nicht perfekt sein. Singen trainiert das Gehirn und den Atem, Chorgesang macht aus vielen „Ichs“ ein „Wir“, die Gemeinschaft bereichert zudem unser Leben. Und immer wieder dürfen wir andere mit unseren Lieder erfreuen, viele, viele Male in den vergangenen 30 Jahren.
Vielleicht hat ja jemand Interesse mitzumachen. Besonders Männerstimmen (aber auch Frauen, die Tenor singen mögen) sind sehr gefragt. Alle sind herzlich eingeladen, damit wir noch viele Jahre weiterleben.

Dagmar Lambrecht-Zündel

Jubelkonfirmation am 7. Juni 2026 Wer zu den Jubelkonfirmanden gehört und teilnehmen möchte, melde sich bitte im evangelischen Gemeindebüro Osterode (Genaueres Seite 36)!

Fotos: Ufa Herrmann, Uwe Wiese, KITA Zum Guten Hirten

St. Jacobi-Schloßkirche

Schloßplatz 4

Ortskirchenvorstand
Bodo Achilles, Tel. 31 28 14
Megan Achilles
Jan Klawonn Tel. 0171 - 44 67 360
Kornelia Koch, Tel. 92 09 74
Dr. Harro Küssner
Wilfried Schröter, Tel. 7 16 40
wilfried.schroeter@web.de
Gudrun Wegner, Tel. 7 37 76

Vertretung im Vorstand der Gesamtkirchengemeinde
Dr. Harro Küssner

Kirchenmusik
Kantor Jörg Ehrenfeuchter
Tel. 0 55 21 - 85 58 62

Organistin
Elsbeth Großkopf
Tel. 57 99

Küster
Björn Beushausen
Tel. 0151 57 91 75 63

Unser Spendenkonto
Ev.-luth. Kirchenkreisverband Harzer Land und Leine-Solling
Sparkasse Osterode
IBAN: DE76 2635 1015 0004 0239 58
Stichwort: Spende St. Jacobi-Schloßkirche (gern auch mit genauer Zweckbestimmung)

Homepages:
www.stjacobi-osterode.wir-e.de und
www.stiftung-st-jacobi-osterode.wir-e.de

Lieder für die Seele

„Volles Haus“ hieß es, als im Dezember in der Christuskapelle der Schloßkirche in Osterode „Lieder für die Seele“ gesungen wurden. Studierende aus Clausthal, die sich dort in der Evangelischen Studierendengemeinde mit Pastor Uwe Brinkmann treffen, trafen sich mit Gerne-Singenden der Tank-Ma(h)l-Veranstaltungsreihe. In der dunklen Woche zwischen Toten-/Ewigkeitssonntag und erstem Advent rankten sich die Wunschlieder, gute Geschichten und Erzählungen um das Thema Hoffnung. Menschen aus vielen verschiedenen Orten, Ländern, Kulturen und Religionen teilten alte Traditionen wie Kekse knabbern und alkoholfreien Punsch schlürfen bei einem warmen Ofen und einer schönen Atmosphäre. Der Kanon „Leuchten wieder Kerzen“ in drei Stimmen war eine tolle gemeinsame Erfahrung, manche sangen und lauschten zum ersten Mal einen Kanon. Mit „der Mond ist aufgegangen“, einem Segen und einer besonderen Verabschiedung sagte man sich auf Wiedersehen und das könnte es vielleicht wieder mal geben, denn es war eine gute, runde Erfahrung.

Andrea Brinkmann

Wohltätigkeitskonzert mit der Kreismusikschule und dem Lions-Club

Am Freitag vor dem 2. Advent fand wieder das traditionelle Konzert verschiedener junger Musikerinnen und Musiker der Kreismusikschule unter der Schirmherrschaft des Lions-Club Südharz statt. Junge Musikerinnen und Musiker zeigten ihr Können und begeisterten die zahlreichen Zuhörer. Besonders die Bläser erfüllten das Kirchenschiff. Am Schluss wurde für die Kreismusikschule gesammelt.

Requiem

Das Requiem von A. Dvorak erfüllte mit kräftiger Musik als Oratorienkonzert die Schloßkirche am 16.11.25 dank der Musikgemeinde und den vielen Musikern und Sängerinnen und Sängern. ***Freuen Sie sich auf das nächste Konzert am 19. April 2026.***

Das Experiment

„Volles Haus“ hieß es auch beim Konzert des A-Capella-Chores „Das Experiment“ unter der Leitung von Popkantor Andrè Wenauer.

Weihnachtsfeier der Harz-Weser-Werke

„Volles Haus“ hieß es auch bei der traditionellen Jahresabschlussfeier (Weihnachtsfeier) der HWW in der St. Jacobi-Schloßkirche am Freitag vor dem 4. Advent.

Weihnachten 2025

Viel fröhlicher Gesang erklang zu den Gottesdiensten an den Weihnachtstagen in der Schloßkirche. Es schallten die himmlischen Chöre. Herzlichen Dank an Jörg Ehrenfeuchter, den Posaunenchor der Kreuzkirchengemeinde, den Cantiamo-Chor, den Chor der Musikgemeinde Osterode/Herzberger Kantorei.

„Siehe, ich mache alles neu“

So lautet die Jahreslosung für das Kirchenjahr 2026. Und damit passt sie sehr gut zur ***Orgel- und Innenrenovierung*** der Kirche. Vielleicht haben Sie es schon gemerkt. Die Kirche ist wegen Bauarbeiten geschlossen! Und auch ein Bauabschnitt der Innenrenovierung hat nun begonnen. Die Wände unter den Emporen werden neu geputzt und gestrichen, eine neue Lautsprecheranlage eingebaut und der Holzfußboden in der Mitte der Kirche wegen Holzwurmbefall erneuert. Während der Bauphase ist die Kirche geschlossen. Die Finanzierung dieser beiden Maßnahmen ist gesichert. Wir reden über einen sechsstelligen Betrag. Die Orgel wird ab dem Sommer überholt. Für diese beiden Maßnahmen wurde schon jahrelang in der Kirchengemeinde gesammelt, nun können wir endlich die Gelder im Sinne der Spender ausgeben. Dafür auch bei dieser Gelegenheit unseren herzlichen Dank allen Spenderinnen und Spendern! Und wenn jemand weiter für die Maßnahmen unterstützen möchte, in der Randspalte ist das Spendenkonto angegeben.

Stiftung St. Jacobi

Das Kuratorium der St. Jacobi-Stiftung ist neu aufgestellt. Es sind Sigrid Krippendorff, Bodo Achilles, Harro Küssner und Herbert Bleicher, eine Dame fehlt uns noch. Hätten Sie Interesse? Fragen Sie bitte bei den Kuratoren an. Wir freuen uns auf Sie. Viel Zeit benötigen Sie nicht.

Die Stiftung verwaltet das Stiftungskapital und berät über die Verwendung von Erträgen für die Kirchengemeinde und aus dem Stiftungsteil „Erika Matthias“ Hilfen fürs St. Jacobi-Alten- und Pflegeheim Wohnen und Pflegen. In diesem Jahr wollen wir auch wieder Spenden für unsere Stiftung einwerben.

Gottesdienste

Nach den Baumaßnahmen sollen wieder Gottesdienste in St. Jacobi gefeiert werden. Hoffentlich wird der Zeitplan eingehalten. Es wird grundsätzlich einen Sonntagsgottesdienst um 10.00 Uhr am 4. Sonntag im Monat geben. Dazu einen weiteren in 14-tägigem Abstand sonntags um 18.00 Uhr oder an dem jeweiligen Samstag davor um 16.30 Uhr.
Schauen Sie dazu auf unsere Internetseiten, auf die Aushänge oder fragen Sie im Gemeindebüro (Tel. 9019-36) nach.

Der Fernradweg „Weser-Harz-Heide“ führt an der Schloßkirche vorbei.

Deshalb haben wir ein neues Emblem für „geöffnete Kirche“ und „Radwegskirche“ beantragt. Der Fernradweg kommt von Herzberg und führt über die Herzberger Straße weiter nach Riefensbeek und auch umgekehrt.

Die Zeit ist erfüllt, das Reich Gottes ist nah
Markus 1,15

Wir nehmen Abschied von Herrn

Heinz Küssner

* 19.04.1925 † 20.11.2025

In den Jahren von 1988 bis 1994 war er Mitglied des Kirchenvorstandes der St. Jacobi-Schloßkirchengemeinde.
Wir danken ihm sehr für sein Engagement für die Kirche in seiner zuverlässigen und harmonischen Art.

Wir werden ihn in wertschätzender und dankbarer Erinnerung behalten und wissen ihn in Gottes Händen geborgen.

Ev. luth. Gesamtkirchengemeinde Osterode
Pastor Sascha Barth

Ortskirchenvorstand St. Jacobi
Bodo Achilles

Regelmäßige Veranstaltungen

Bei unseren Veranstaltungen sind ALLE eingeladen!

Eltern-Kind-Gruppe
Immer dienstags
von 9.30 bis 11.00 Uhr nach Absprr.
mit Diakonin Andrea Brinkmann.
Anmeldung und Infos
unter Andrea.Brinkmann@evlka.de;
Tel: 12 44 10 (AB)

Konfirmandenunterricht
Vor- und Hauptkonfirmanden
Informationen beim EGO und
Diakonin Iris Fahnkow

Cantiamo-Chor
freitags 10.30 bis 12.00 Uhr
Gemeindesaal Schloßplatz 3 a

Kinder-und Jugendchöre
Kirchenzentrum am Schloßplatz
Seite 12
Leitung Kreiskantor
Jörg Ehrenfeuchter

Geburtstagsbesuchsdienst
2. Donnerstag im Monat
Infos bei
Almuth Zenker, Tel. 31 43 11

Seniorennachmittag
meist letzten Donnerstag
im Monat - siehe Veranstaltungen

Bastelgruppe
Dienstags nach Absprache mit
Gudrun Wegner, Tel. 7 37 76

Turmmuseum
Besichtigung nach Anmeldung
möglich.

Austräger/in gesucht

Wir suchen eine Austrägerin/ einen Austräger für die Kirchenzeitung Von „Turm zu Turm“ im Bereich Gartenstraße oder Siebenbürgenweg. Sie erscheint vierteljährlich. Das Austragen dauert bis zu einer Stunde. Bitte melden Sie sich im Gemeindebüro: Tel.: 90 19-36

Jubelkonfirmation am 7. Juni 2026

Wer zu den Jubelkonfirmanden gehört und teilnehmen möchte, melde sich bitte im evangelischen Gemeindebüro Osterode (Genaueres Seite 36)!

Fotos: Andrea Brinkmann, Wilfried Schröter, Almuth Zenker - Texte, wenn nicht anders benannt: Wilfried Schröter

Konfis in Aktion – Brot für die Welt 2025

Hatten Sie schon einmal einen Stundenlohn von circa 263 €?

Die meisten von Ihnen wahrscheinlich nicht, aber unsere Konfirmandinnen und Konfirmanden haben das hinbekommen!
Innerhalb von fünf Stunden haben unsere Jugendlichen Brote und Kekse am Samstag des 1. Advents auf dem Osteroder Wochen- und Weihnachtsmarkt verteilt.
Dabei haben Sie und viele andere Menschen fleißig für Brot für die Welt gespendet, und zwar insgesamt 1.315 €!
Ihnen allen ein großes Dankeschön für die vielen Spenden!
Und vor allem ein großes Dankeschön an unsere Konfis, die sich mit voller Motivation und mit viel Spaß für gute Projekte in der Welt eingesetzt haben!

Pastor Sascha Joseph Barth

Brich dem Hungrigen dein Brot, und die im Elend ohne Obdach sind, führe ins Haus! Jes. 58

Am 1. Dezember 2025 haben wir von Bodo Eickmann Abschied genommen.
Es war für viele von uns still geworden um ihn, nachdem er sich vor zehn Jahren aufgrund seiner Krankheit ganz aus der Öffentlichkeit zurückziehen musste.
Kurz zuvor, am 1.4.2014, war Bodo Eickmann als Vorsitzender des „Brot für die Welt-Ausschusses“ verabschiedet worden. Viele Jahre hat er dieses Hilfswerk in der Öffentlichkeit unseres Kirchenkreises vertreten und geprägt wie kein anderer. Er fuhr für uns zu den Tagungen und Informationsveranstaltungen nach Hannover, er plante mit anderen zusammen Brot für die Welt Gottesdienste und begeisterte Musiker und Firmen, Schulen und Kindergärten mitzumachen. Er stand an den Adventssamstagen am „*Brot für die Welt-Stand*“ auf dem Kornmarkt in Osterode, er fuhr durch den ganzen Kirchenkreis, um uns Pastorinnen und Pastoren das Material zur Weihnachtszeit hinterher zu tragen. Und bei all dem stand ihm seine Familie bei und machte mit, wo immer dies ging. Insbesondere seine Frau Karin war so oft wie möglich aktiv beteiligt. Dafür sind wir besonders ihr und seiner Familie sehr dankbar.
Auch sonst hat Ehepaar Eickmann so vieles für unsere Kirche getan: die Jahre im Kirchenvorstand und im Büro der Kirchengemeinde Zum Guten Hirten, Kirchenführungen durch die Aegidien Marktkirche, Gottesdienste sind nur wenige Beispiele. Mit seinem Einsatz hat er Grenzen abgebaut, wo immer dies ging. Zum Beispiel hat er im Jahr 2007 mitgeholfen, 1600 Jugendliche im Landkreis zu gewinnen, damit sie an einem Aidsaufklärungsprogramm mitarbeiten.
Ich habe in vielen Jahren, in denen ich mit Bodo Eickmann zusammengearbeitet habe, ihn immer erlebt als einen fröhlichen und dem anderen sehr zugewandten Menschen, warmherzig und engagiert, gewinnend und kompetent.
Vor allem war er von der Liebe zum Nächsten ebenso geprägt wie von der Überzeugung, dass wir mit unseren kleinen Mitteln viel mehr bewegen können als wir dies ahnen.

Pastor Rolf Wulkop

Jubelkonfirmationen am 7. Juni 2026 - Bitte melden Sie sich!

Wir wollen an die Konfirmationen der Jahre 1965 / 1966 (Diamant), 1960 / 1961 (Eisern), 1955 / 1956 (Gnaden) und 1950 / 1951 (Kronjuwelen) erinnern und ***Festgottesdienste um 14.00 Uhr in Aegidien, Lasfelde und Lerbach*** feiern.
Dazu benötigen wir aus Datenschutzgründen die Unterstützung der ehemaligen Konfirmanden.
Bitte kommen Sie auf uns zu und erzählen auch Ihren ehemaligen Mitkonfirmanden (und Mitschülern) von diesem Termin und dass man sich im Ev. Gemeindebüro (siehe Rückseite) unbedingt melden darf, wenn man teilnehmen möchte. Es wird dann eine Einladung mit Anmeldeformular verschickt.
Im Anschluss an den Gottesdienst ist jeweils ein gemeinsames Kaffeetrinken geplant.

Foto: Sascha Barth, Familie Eickmann

Unsere kirchlichen Vertreter in Hannover

Die Landessynode ist das gewählte Kirchenparlament und damit das wichtigste Entscheidungsgremium für die Landeskirche Hannovers, die Kirchenkreise wie auch für die Gemeinden. Dementsprechend setzt es sich auch aus Kandidatinnen und Kandidaten aus allen Regionen zusammen. Ende September wurde gewählt und aus dem Harzer Land zogen gleich zwei Kandidaten ein. Stephan Liebing und Dr. Uwe Brinkmann werden die Interessen der Menschen im Harzer Land in Hannover vertreten.

Stephan Liebing kommt aus Herzberg, ist gelernter Kaufmann, Lektor und Teil des Kirchenvorstandes der Christusgemeinde Herzberg. Er arbeitet am Gemeindebrief mit, gestaltet natürlich auch Gottesdienste, möchte – so sagte er es in seiner Bewerbung für die Synode – Kirche aktiv mitgestalten, gerade in dieser Zeit der Umbrüche. Digitalisierung, Nachhaltigkeit, Umweltschutz und Öffentlichkeitsarbeit nannte er als Themenfelder, in denen er sich einbringen möchte.
Auf die Frage: ***„Wie sollte die ideale Kirche in fünf oder zehn Jahren aussehen“*** *sagt er:* „Jedem ist bewusst, dass die nächsten Jahre große Veränderungen für die Kirche mit sich bringen werden. Weniger Geld, weniger Mitglieder, weniger gesellschaftlicher Einfluss. Dann reden wir vielleicht nicht mehr nur über Gesamtkirchengemeinden, sondern über Regionsgemeinden.
Wichtige Teile wie Gottesdienst, Gemeinschaft, und der Dienst am Nächsten bleiben bestehen, werden sich aber an die Veränderungen anpassen müssen. Und auch andere Begegnungs- und Beteiligungsformen werden an Bedeutung zunehmen. Ehren- und Hauptamtliche werden noch enger und auch wertschätzender zusammenarbeiten.Kirche wird anders, aber nicht schlechter sein.“

Uwe Brinkmann ist Hochschulpastor an der TU Clausthal, stellvertretender Superintendent im Kirchenkreis Harzer Land und hat einige Jahre Erfahrung in der Arbeit der Landessynode. Die möchte er nun fortsetzen, wobei seine Schwerpunkte Kirche im ländlichen Raum, die ausgedünnte Personaldecke und eben auch die Präsenz von Kirche in Kleinstädten und Dörfern ist.
Auf die Frage: ***„Wie sollte die ideale Kirche in fünf oder zehn Jahren aussehen“*** *sagt er:* „Kirche in fünf bis zehn Jahren ist – wenn es gut geht – geprägt von den Menschen, die als Teamerinnen und Teamer in der Konfirmanden-, Kinder und Jugendarbeit mitgearbeitet haben, und wird unterstützt durch PastorInnen, DiakonInnen und KirchenmusikerInnen, die digital unterstützt und mit persönlichem Engagement, Kirche für und mit Menschen gestalten.“

Vor uns das neue Jahrzehnt „Von Turm zu Turm“

Liebe Leserin und lieber Leser!

Mit dieser Ausgabe unserer Kirchenzeitung ***„Von Turm zu Turm“*** halten Sie die erste unseres neuen Jahrzehnts in der Hand.
Damals, Anfang 2016 war es vor allem die Hoffnung auf mehr Zusammenarbeit der Gemeinden, die uns - „Gemeinderedakteure“ für alle Gemeinden - antrieb.
Nach 10 Jahren wissen wir, es ist gelungen.
Bis heute haben die Einzelgemeinden auf den ***Gemeindeseiten*** die Möglichkeit, über Örtliches zu schreiben und damit die Atmosphäre des je eigenen Umfelds darzustellen, einen ganz eigenen Stil zu entwickeln.
Auf den vier allgemeinen Seiten ist Raum für die vielen gemeinsam verantworteten Angebote und Ereignisse. Wir nennen sie ***„evangelisch in Osterode“*** mit einem guten Gefühl, weil es eine Freude ist, miteinander zu planen, zu erleben und zu feiern.

Kirchenmusik, Chöre und Kinder- und Jugendarbeit überschreiten schon lange die alten Gemeindegrenzen.
Jedes Mal, wenn ich die ***vier Veranstaltungsseiten*** zusammenstelle, bin ich erstaunt, wie viele Termine da aufgelistet werden können und wie vielfältig das kirchliche Angebot in unserer Region ist.
Für jede Veranstaltung sind Menschen aus unseren Gemeinden zuständig. Sie haben Ideen, lieben die Grenzüberschreitungen, bereiten vor und laden ein. Eine große, fröhliche Schar.

Das ist lebendige Kirche.

Uta Herrmann

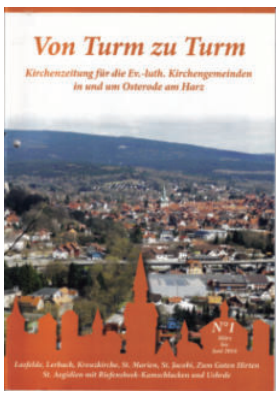

Fotos: Stefan Liebeig privat, Uwe Brinkmann privat

Pflegedienst Harz-Vital

Westpreußenstraße 2
37520 Osterode am Harz
Tel. 05522/8698084
Info@pflegedienst-harzvital.de

-Behandlungspflege
-Wundversorgung
-Palliativpflege
-Grundpflege
-Hauswirtschaft

Unser Hausnotruf Partner in Sachen Sicherheit! Vitakt Hausnotruf

Evangelisch-lutherische Gesamtkirchengemeinde Osterode am Harz

Alle Termine und weitere Informationen immer aktuell auf unserer Homepage www.evangelisch-in-osterode.de

Bestattungshaus Hans-G. Wedemeier
◆ Tischlermeister und fachgeprüfter Bestatter ◆

Wir sind seit 1892 in Osterode für Sie da.

Wir sind Ihre kompetenten Ansprechparter für Bestattung und Bestattungsvorsorge. Gemeinsam gestalten wir einen würdevollen Abschied.

Langer Krummer Bruch 19
www.bestattungshaus-wedemeier.de

Tag & Nacht: 05522 / 26 93

Niehus BESTATTUNGEN seit 1869

Osterode am Harz
Am Schilde 12
☎ 05522 7 30 51

Seit über 155 Jahren Ihr zuverlässiger Partner in schweren Stunden

freundlich-kompetent-persönlich

Sabine Ciossek-Dreymann und ihr Team

www.niehus-bestattungen.de

Rumänienhilfe
des Kirchenkreises Harzer Land
für Menschenwürde am Rande Europas

Annahmestelle: Osterode, Rollberg 11
Mo - Fr. 9 - 13.30, Tel.05522 86 89 600.

Gute und saubere Gebrauchtkleidung, Wäsche, Geschirr, Pflegehilfsmittel ... für schwer behinderte junge und pflegebedürftige alte Menschen in der Diakonia Alba Julia, Siebenbürgen

Mit Gefühl und Erfahrung an Ihrer Seite

Bestattungshaus & Steinmetzbetrieb
GRUNER

- Bestattungsvorsorge
- Ausführung aller Bestattungsarten

- Solide Grabanlagen
- Nachschriften
- Bronzetafeln / Stelen

Lasfelder Straße 9
37520 Osterode am Harz
☎ 0 55 22 - 8 23 88
www.steinmetz-gruner.de

Mitteilung des Hospizvereins Osterode

Ambulanter HOSPIZverein Osterode e.V. Leben begleiten bis zuletzt

Das Trauercafé des Hospizvereins findet in den Gemeinderäumen der Aegidiengemeinde (Aegidienstraße 4) statt.

An jedem 3. Donnerstag im Monat, von 14.30 Uhr bis 16.30 Uhr
Erreichbar sind wir unter Tel. 0175 - 7 77 55 84

Das Angebot, Trauergespräche zu führen, besteht für Menschen aller Altersgruppen - bitte einfach beim Hospizverein melden
Handynummer!!!
Wir haben demnächst kein Festnetz mehr!

Freud und Leid in unseren Gemeinden

Taufen

Kirchliche Trauerfeiern

Trauungen

Alle Namen finden Sie in unserer Printausgabe!

Hochzeitsjubiläen

Stand: 16.01.2026

Lange her

zu lang
zu spät
vorbei

Erinnerungen
fixiert im Herzen
bleiben auf Ewig
erhalten am Leben
stützen in schweren Stunden
geben Kraft
geben Mut
lassen Freude siegen

über Hoffnungslosigkeit

Tanja Wittig

Ehejubiläum feiern

Sie sind schon 50 Jahre oder länger miteinander verheiratet und möchten zu diesem Anlass einen Gottesdienst oder eine Andacht feiern, ganz für sich und Ihre Lieben, um Ihr Jubiläum und Ihre Verbindung erneut zu feiern? Dann sprechen Sie uns Sekretärinnen im ev. Gemeindebüro Osterode gerne an: Tel. 05522 / 90 19 31 oder ev.gemeindebuero.osterode@evlka.de. Zu diesem besonderen Anlass gibt es auch eine besondere Urkunde, unterschrieben von Landesbischof Ralf Meister!

Liebe Leser unserer Kirchenzeitung! Wenn Sie nicht möchten, dass Amtshandlungen, die Ihre Person betreffen, veröffentlicht werden, dann können Sie widersprechen. Teilen Sie uns das bitte an folgende Adresse mit: Evangelisches Gemeindebüro Osterode Redaktion, Schloßplatz 3a

Foto: Christa Dobroschke

Gesamtkirchengemeinde

Gesamtkirchenvorstand
Hannelore Oberländer (Vorsitz)
Tel. 0160 – 7937461
Theda Morgenstern (stellv. Vorsitz)
Tel. 5 05 37 67

www.evangelisch-in-osterode.de

NEU: Homepage: www.evangelisch-in-osterode.de

Evangelisches Gemeindebüro Osterode (EGO)

mit den Ansprechpartnerinnen
Bettina Haberer, Stefanie Pühn, Kornelia Koch
Schloßplatz 3a, 37520 Osterode am Harz
Tel. 05522 - 90 19 31 (AB)
Email: ev.gemeindebuero.osterode@evlka.de
Öffnungszeiten:
Dienstag, Mittwoch und Freitag 10.00 - 12.00 Uhr
Donnerstag nur am Nachmittag: 15.00 - 17.30 Uhr

Evangelisch-lutherisches Pfarramt Osterode

Pastor Sascha Joseph Barth
Tel. 90 19 78, sascha.barth@evlka.de
Pastor Rolf Wulkop
Tel. 0179 120 23 61, rolf.wulkop@evlka.de

Evangelischer Jugenddienst
Iris Fahnkow, Diakonin
Mo.-Fr. 9.30 – 16.00 Uhr,
Jugendhaus, Marienvorstadt 31, Tel. 91 96-89

ÜBERGEMEINDLICHE EINRICHTUNGEN

Ev.-luth. Kirchenkreisverband Harzer Land und Leine-Solling
Bahnhofstr. 29a, 37154 Northeim, Tel. 05551-97 89-0
Kassenstelle Osterode, Schloßplatz 3a, 2. OG, Raum 302
Öffnungszeiten: Montag 9.00 - 11.30 Uhr,
Mittwoch 9.00-12.00 Uhr, Donnerstag 13.00-16.00 Uhr

Superintendentur
Superintendentin Ulrike Schimmelpfeng
Schloßplatz 3a, Tel. 90 19-32
www.kirche-harzer-land.de

Evangelischer Kindergarten Zum Guten Hirten
Im Strange 26 a, Tel. 29 85
KTS.Zum-Guten-Hirten.osterode@evlka.de

Evangelischer Kindergarten Kreuzkirchengemeinde
Erfurter Weg 1, Tel. 7 13 16
KTS.Kreuzkirche.Osterode@evlka.de

Schulpfarramt BBS 1
Pastor Horst Reinecke
Neustädter Tor 1/3, Tel. 05522-50 65 240
horst.reinecke@evlka.de

Schulpfarramt BBS II
zurzeit vakant

Evangelische Jugendhilfe Venito (ehemals Stephansstift)
Pädagogische Leitung Marion Bähr, Tel. 05323 - 887 0
Voigtslust 1, 38367 Clausthal-Zellerfeld

Kirchenkreiskantor
Jörg Ehrenfeuchter, Tel. 0 55 21 - 85 58 62

Popkantor
André Wenauer, Tel. 0160 928 549 34

Kreisposaunenwart
Andreas Bücher, Tel. 7 61 71

Diakonisches Werk
Schloßplatz 3a
Kirchenkreissozialarbeit: Tel. 90 19 81
dw.osterode@evlka.de
Susanne Mende, Dana Brömme, Termine n. tel. Vereinbarung
Flüchtlingssozialarbeit: Tel. 90 19 19
fluechtlingssozialarbeit.dw.harzerland@evlka.de

Fachstelle für Sucht u. Suchtprävention
Schloßplatz 3a - Tel. 05522-90 19 69
Email: mail@suchtberatung-osterode.de
www.suchtberatung-osterode.de

Diakonie-/ Sozialstationen Westharz gGmbH:
Geschäftsführer: Ralph Geising
Schloßplatz 2, Tel. 5 02 69-0

Diakonie-/ Sozialstation Osterode
Sarah Kummerow, Pflegedienstleiterin
Schloßplatz 2, Tel. 90 58-0

St. Jacobi Wohnen und Pflegen gGmbH
Wolfgang Lautenbach, Einrichtungsleiter
Fuchshaller Weg 10, Tel. 90 91-0

Siebenbürgen Altenheim
Jessica Zietz, Altenheimleiterin
Siebenbürgenweg 1, Tel. 90 12-0

Notfallseelsorge: Tel. 112

Telefonseelsorge, Freecall: 0800 - 11 101 11

Evangelische Lebensberatung Göttingen
Schillerstr. 21, Göttingen, Tel. 0551- 5 17 81 20

Agape-Rumänienhilfe
Rollberg 11, Tel. 05522-86 89 600
Annahme Altkleider, Pflegehilfsmittel, Geschirr u.a.
für Schwerbehinderte und Pflegebedürftige in Alba Julia:
Mo-Fr 9.30-13.00, Do bis 16.00 Uhr

Ambulante Hilfe für Wohnungslose
Abgunst 15, Tel. 66 61

Hospizverein Osterode
Herzb.Str. 28b, Tel. 708056, Handy: 0175 77 75 584
Bürozeiten: Mo. 16.30 - 18.30 Uhr
Trauercafé des Hospiz-Vereins Seite 38